10-A

## Cuida tu e-mail: Sircam Vive

10-A

### Revelan Panistas

## Espinosa Villarreal No Pisará EL RECLUSORIO EN MEXICO

Aprovechan Viaje

## Se Reunirán en Nuevo Vallarta Gobernadores de Centro-Occidente

10-A


0 AÑOS siendo
mejor diario
la región
nes 6 de Agosto
2001
ic, Nayarit

# Meridiano de Nayarit


PAGAN AL PAN FACTURA FOXISTA POR EL IVA

# GANA EL PRI EN TABASCO

A LAS 7 DE LA NOCHE, hora local, Manuel Andrade se declaró triunfador en los comicios extraordinarios de Tabasco, todas las encuestas aunque con distintos porcentajes le dan ventaja definitiva. (Foto: Reuters/ MERIDIANO)

## Irrisoria la votación que obtuvo Acción Nacional; le dieron la espalda

**Acude candidato** priísta a la gubernatura tabasqueña a festejar su triunfo a la Plaza de Armas

**En clara** desventaja el candidato del PRD, no quiere aceptar su derrota

Agencias / Villahermosa.-El candidato a la gubernatura del Partido Revolucionario Institucional (PRI), Manuel Andrade Díaz, se proclamó virtual ganador de los comicios en Tabasco.

En conferencia de prensa, Andrade Díaz, acompañado de la dirigente nacional del Tricolor, Dulce María Sauri Riancho, aseguró que el proceso electoral se llevó a cabo apegado a derecho y que, por lo tanto, no teme que le reviertan el resultado como se hiciera en las elecciones pasadas.

NACIONAL 10-A

OscurosAcuerdos

## racasó nuevo neda en CTM

**Con otra farsa** pretendió realizar una asamblea espuria que le diera aval a su representación

**Se escondió** tras su escritorio ante la presencia de grupos contrarios en la asamblea a la que convocó para imponer sus intenciones

GENERALES 5-A

REPROCHO ANTORCHA CAMPESINA

## Debe Torres Haro conectar su cerebro con la lengua

**«Carece** de pruebas para decir que estamos conformados de asesinos y revoltosos», replicó Zavala Lucas

Por Manuel Rueda
MERIDIANO

Tepic.- «No conocemos a Félix Torres Haro, no hemos entablado conversación alguna con él y no sabemos qué oscuros intereses represente», dijo Benito Zavala Lucas, miembro de la organización denominada Antorcha Campesina.

GENERALES 8-A

Desconocemos qué oscuros intereses represente el exalcalde de Tepic, resaltó el miembro de la organización

Stephens García

## e debe exigir gobierno federal que mpla sus romesas

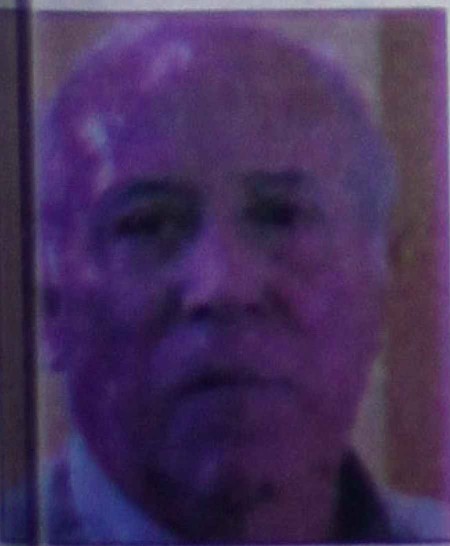

**«La gente** ya no sólo debe acudir a votar, debe exigir lo que prefirió», reiteró el analista político

**Obligados** ciudadanos a desterrar la idea de que los asuntos públicos pertenecen sólo a los políticos, opinó

POLITICA 4-A

Inauguró Echevarría ICATEN en San Blas

## Se mantiene activa la capacitación en Nayarit

Con la visita del gobernador del Estado se dieron por inauguradas las instalaciones del centro de capacitación del ICATEN en la cabecera municipal de San Blas. ( FOTO Miguel Gómez / Meridiano)

**Esta sede cuenta** con la capacidad para apoyar a toda la zona norte, sostuvo la directora general Munguía Macias

ESTADO 9-A

## Cambio Social

MARTHA ELENA GARCÍA DE ECHEVARRÍA
**Especial para Meridiano de Nayarit**

Hacia el arribo del segundo año de gestión, el gobierno del cambio ha demostrado con hechos que es posible aspirar a consolidar un Nayarit con desarrollo. Más allá de la crítica de quienes por años, muchos años, poco o nada hicieron para llevar a nuestro estado a mejores niveles de vida...

MAS 7-A

Se beneficiará a más de 200 en Nayarit

## A punto de concluir lucha de ahorradores

Para el día de hoy en las instalaciones del viejo aeropuerto de esta ciudad, en las instalaciones del INDEJ se empieza a realizar el trámite final ( FOTO Miguel Gómez / Meridiano)

**En trámite** la devolución de recursos robados por Cirilo Ocampo, informó Miramontes Alvarado

GENERALES 8-A

# LA SERPENTINA

**POR GUILLERMO AGUIRRE**

*** Otra vez problemas con la democracia, ganó el priísta ANDRADE y perdió el perredista OJEDA, el panista ni siquiera pintó * De risa los dos puntos que obtuvo Acción Nacional en Tabasco * Cambiaron hoy en la madrugada de hoy, la página del gobierno del estado * VICENTE FOX, utiliza las mismas prácticas que criticó en campaña**

Lo que no me gusta de la democracia es que nadie quiere perder, ese es el problema nuestro; ayer que vi en TV Azteca, frente a frente a RAUL OJEDA y MANUEL ANDRADE-los aspirantes a la gubernatura de Tabasco-esperaba que el perdedor cuando menos dijera que aceptaría el fallo del pueblo, o que esperaría al final del conteo para aceptar su derrota, pero no, en lugar de ello, RAUL OJEDA, empresario hotelero millonario, que fue candidato externo del Partido de la Revolución Democrática, y quien para las 11 de la noche tenía una desventaja en la mitad de las casillas contadas de más de 14 mil votos, le dijo a MANUEL ANDRADE, el candidato del PRI, y virtual ganador de estas elecciones en Tabasco, que lo invitaba a incorporarse a su gobierno, ya que sabía que estaba ganando con una ventaja de un punto. Ese es nuestro problema, en este país nadie quiere ser el perdedor, el futbol, los perdedores le echan la culpa al arbitro, en el escuela los reprobados a los maestros, en los hospitales, los dolientes de personas fallecidas a los doctores, etc. etc; y así nos la vamos llevando, pero amigos y amigas, en todas las circunstancias de la vida tenemos que aceptar que alguien es superior a nosotros, a mí me parecio de pésimo gusto que RAUL OJEDA, aún cuando de parte del Consejo Estatal Electoral de Tabasco, le habían informado su desventaja cercana a los 7 puntos, aún así a nivel nacional insistiera en ser el ganador, y no sólo eso, sino retar a MANUEL ANDRADE a que aceptara su derrota y mientras tanto el GORDO ANDRADE, que durante toda su campaña se caracterizó por hablar con exagerado tono pacifista, con cordura, con propuesta, nunca se alteró, frente al recuadro en donde ambos se podían ver en la televisión nacional, ANDRADE, seguramente ya conocedor de su triunfo, se limitó a decirle a OJEDA, que esperaba su comprensión y que lo invitaba a dialogar y dejar de lado los viejos pleitos. Algo más, en la televisión quisieron meter en un predicamente a MANUEL ANDRADE, preguntándole que se decía que era muy amigo de ROBERTO MADRAZO, y la respuesta fue muy acertada, "no puedo negar a mis amigos, MADRAZO es un hombre al que admiró y aprecio mucho, y no tengo nada de qué avergonzarme por ello", miren que buena respuesta, para qué darle vueltas y esconder algo que es público, en Tabasco gran parte de la campaña de ANDRADE se basó en decir a los cuatro vientos que él seguiría con el trabajo que dejó pendiente el exgobernador MADRAZO.

Otra cosa más, está visto que ANDRES MANUEL LOPEZ OBRADOR, nunca le ganará una a ROBERTO MADRAZO PINTADO, pues se dice que quienes realmente manejaron el ajedrez, fueron ambos personajes, el inicio del juego tenía como finalidad hacer una reina, y quien logró hacer llegar hasta la otra orilla de la tabla a su peón, para convertirlo en reina, fue ROBERTO MADRAZO PINTADÓ, y conste, el tipo se dió el lujo de pasar los últimos meses de vacaciones en un lugar de la Florida USA, así que al parecer este MADRAZO, le tiene bien tomada la medida a LOPEZ OBRADOR, quien inutilmente estuvo haciendo viajes a Villahermosa y otros municipios, cada fin de semana...en fin, así es la democracia, no todos pueden ganar, pero eso sí, todos podemos expresar nuestras preferencias, y la idea es que en la democracia nadie salga perdiendo y eso, todos se sumen al ganador...por lo pronto ANDRADE es gobernador del estado de Tabasco, felicidades y que Dios lo ayude ******

Quien hizo el gran ridículo fue el candidato del Partido Acción Nacional, el señor LUCIO LASTRA, de veras de que da pena que con toda la infraestructura de un partido cuyo presidente del país está en el poder, apenas haya logrado obtener arriba de un puntito del total de las votaciones de todo el estado, fijese usted con dinero, con apoyos del centro, y con la bendición de FOX, no pudo hacer nada este LUCIO LASTRA, bueno, si hizo, el gran ridículo, pues su porcentaje lo pone al nivel de partiditos como el PAS, Alianza local, y otros pequeños que comparados con Acción Nacional, tienen un presupuesto mil veces menos que el PAN...haga usted de cuenta que aquí en Nayarit, el Partido de ALEJANDRO GASCON MERCADO, (Partido del Pueblo) obtenga la misma votación que Acción Nacional.

Ahora bien, existe una explicación a este raro fenómeno de repudio al candidato panista, y no es otra cosa que su filiación partidista, simplemente el pueblo de Tabasco, mostró su antifoxismo y su aversión a las medidas fiscales que pretende imponer el presidente de los mexicanos, a quien los votantes identifican como miembro del Partido Acción Nacional y precisamente estas medidas se llevaron entre las patas a LUCIO LASTRA, quien hay que decirlo, fue invitado muchas veces por el candidato del PRD, a que declinara su ambición a favor del perredismo, cosa que jamás aceptó LASTRA; pero hay que decirlo ni con la unión PRD-PAN, hubieran logrado ganarle al PRI, pues los dos puntitos de LASTRA, y los 46 de OJEDA, el del PRD, hubieran sumado 48, contra más de 51 de ANDRADE el del PRI...así que señoras y señores, no hay que olvidar que el pueblo no perdona, como tampoco olvida y conste ya se están acercando las elecciones locales en Nayarit, y vamos a ver muchas cosas interesantes *******

Al filo de la una de la mañana de hoy, en la página del gobierno del estado se dieron algunos cambios, de entrada desapareció el tema de MUNICIPIOS, y en su lugar apareció el tema de ESTADISTICAS ESTATALES, cuando usted va a este tema, el link, o la liga para se más castellanos, lo lleva a una página del INEGI, que trae datos sobre Nayarit, y bueno, es una cosa muy diferente a lo que serían los municipios, sin embargo, los cambios se hicieron hoy, quién sabe quién le metería mano a esta página del gobierno, que por lo visto se en[...] sumamente abandonada y a ex[...] de aquel bondadoso que le[...] mana...en fin, lo cierto es que [...] habrá información sobre los mun[...] de Nayarit en la página del gobie[...] estado...¡lástima! *****

Don TOÑO ECHEVARRIA DOMINGUEZ, estuvo antier en Guanajuato, en donde junto co[...] colegas gobernadores de todas la[...] dades del país, escucharon a VIC[...] FOX, las bondades del nuevo re[...] fiscal, entre otras cosas desde lu[...] esto nos recordó que en la parafe[...] del viejo régimen presidencialista [...] LOPEZ PORTILLO convocó, añ[...] año, a los gobernadores de las enti[...] federativas para anunciar la perog[...] da de que la República se encon[...] reunida. La fiesta era entre un Pres[...] te priista y gobernadores del m[...] partido. Aquellos eran los años do[...] donde funcionaba plenamente el [...] ma de partido de Estado. El ex pres[...] te LOPEZ PORTILLO se adueñab[...] escenario para con su retórica, al[...] de las veces ilustrada, convocar [...] mexicanos, en pleno auge petrole[...] aprender a administrar la abunda[...] Ya para terminar su sexenio, en la ú[...] reunión de la República en pleno, [...] Hospicio Cabañas de Guadalajara [...] nunció el saqueo de las reserv[...] amenazó a los especuladores de [...] "defendería el peso como un pe[...] Ese tipo de reuniones se cancelaron [...] las subsiguientes administraciones [...] peor que podría ocurrir es que a [...] FOX haga uso de las prerrogativas [...] viejo presidencialismo. Vicente Fo[...] tenido que aprender que los actos [...] luntariosos no bastan para enfren[...] las leyes de la economía. La realida[...] más terca que el mayor de los necios [...] mercadotecnia no sustituye eficazm[...] te a los argumentos y las razones. [...] que, todo aquello que se criticó en [...] pasado, ahora es motivo de prác[...] cotidiana...hasta mañana


**COMISION ESTATAL MIXTA DE ESCALAFON DE NAYARIT**

SEPEN
GOBIERNO DEL ESTADO DE NAYARIT

OFICIO: 462/2001.
ASUNTO: El que se indica.

A TODOS LOS TRABAJADORES DE LA EDUCACION

LA COMISION ESTATAL MIXTA DE ESCALAFON INFORMA QUE ESTE 14 DE AGOSTO PROXIMO VENCE EL PLAZO PARA INCORPORAR DOCUMENTOS RESPECTIVOS EXPEDIENTES ESCALAFONARIOS, LOS CUALES SERAN TOMADOS EN CUENTA PARA LA ELABORACIÓN DEL CATALOGO DEL AÑO 2002. MISMO DOCUMENTO AL QUE SE SUJETARAN TODAS LAS PROMOCIONES DE ASCENSO Y PERMUTA.

MAS INFORMES EN LA CALLE SAN LUIS NO. 274 ALTOS O AL TEL. 2- 16-86-03.
¡COMPAÑERO TRABAJADOR PARTICIPA!

ATENTAMENTE,
PROFR. JOSE EFRAIN DUARTE SANTOS
PRESIDENTE ARBITRO.


**Guillermo Aguirre:**

Antes que nada quiero felicitarte por tu acuciosa columna en que tratas el tema de la página que ofrece información de los municipios y proporciona a cambio una página privada que por ahora no contiene datos municipales.

Esa misma pregunta me he hecho yo, pues esa página privada es uno de los muchos proyectos que he subsidiado. En su momento proporcionó información valiosa y confiable. Supongo que gobierno del estado hizo una liga de su página a la sección que en la nuestra daba amplia información municipal.

Hace tres meses la página está en reconstrucción y no es nuestra responsabilidad que www.nayarit.gob.mx envíe a www.nayarithoy.com.mx.

Nayarithoy se deslinda de esta confusión. No hicimos la liga a nuestra página, pues técnica y jurídicamente no está permitido. Tampoco ellos cometieron ninguna falta cuando disponíamos de tal información, pero sí cuando nosotros iniciamos la reconstrucción para actualizar la estadística municipal.

Quisiera aclarar también que desde enero Comunicación Optima no mantiene ninguna relación profesional o comercial con la oficina de Comunicación Social, pues esa instrucción dio el entonces secretario general de Gobierno Fernando González Díaz, acatada por Manuel Stephens primero y por Andrés Gaytán después.

Además, institucional como es, el actual responsable de Comunicación Social evita cualquier relación comercial con proveedores locales, quienes no le merecen confianza ni en lo profesional ni en lo económico. Ha contratado empresas con experiencia internacional que facturan hasta cincuenta por ciento menos que las nayaritas.

Entonces está claro que Optima nada tiene que ver con lo que haga o deje de hacer la oficina de Comunicación Social.

Recibe un abrazo afectuoso.

Enrique González Castillo.


**Compañía Editorial ALPESOR S.de R.L.**

Solicita el siguiente personal:

**Un encargado de limpieza**

**Requisitos:**

1.-Muchas ganas de trabajar
2.-Buen estado de salud
3.-Sin vicios (Especialmente que no fume)
Interesados presentar hojas con datos personales
Con la señora Karina López
En calle Zapata Número 73 Poniente,centro
Tepic Nayarit.



Sociedad Interamericana

**Meridiano** de Nayarit

ame Asociación Mexicana de Editores

Director General
DR. DAVID ALFARO
david@alfarodigital.com
Director comercial: Lic. Felipe Sánchez Villegas

MERIDIANO de NAYARIT Director: GUILLERMO AGUIRRE Subdirector: Manuel Rueda Oficinas generales: Zapata 73 Pte. Tepic, Nayarit. Tels. 12-01-46, 16-87-18, 16-72-99, 12-04-18 y 12-66-30 e-mail: meridiano@meridiano.com.mx

MERIDIANO DE LA COSTA Norma Flores Jiménez 70 Santiago Ixc. Nay. e-mail: lacosta@meridiano.com.mx

MERIDIANO DE IXTLÁN DEL RIO Edmundo Vargas Hidalgo 64 Pte. Ixtlán del Río, Nay. e-mail: ixtlan@meridiano.com.mx

MERIDIANO PUERTO VALLARTA Director: MOISES MADARIAGA Morelos 600 esquina con Pipila Tels: 3-29-75, 3-29-76 Pto. Vallarta, Jalisco e-mail: meridian@pvnet.com.mx

Publicación periódica autorizada. Registro de SEPOMEX Número 10881 12389-001. Características 12-1252-70. Certificado de Licitud de Título 3378. Certificado de Licitud de Contenido 2963. Título reservado por la SEP 1587-93. Sistema Internacional de Publicaciones Seriadas CODIGO ISSN-0128-509. Registro COPARMEX 153. Registro CANACINTRA 3240. Registro ANIERM 6029-93. Los colaboradores que firmen sus escritos son responsables del contenido de los mismos. No hay obligación de devolver originales aunque no se publiquen. Todos los fondos y correspondencia a este periódico deben ser dirigidos al Director General en el domicilio que aparece al margen. MERIDIANO es una Marca Registrada (MR). Se edita totalmente con sistemas computarizados y tiene distribución regional en el estado de Nayarit, y Puerto Vallarta, Jalisco. **Representación Comercial en el DF:** Rodrigo Lemus SA de CV. Londres 239 Col. Juarez, C.P. 6600 Mex. D.F. Ejemplares diarios en el Distrito Federal: La Torre de Papel, Club de Periodistas de México, Filomeno Mata 6-A México D.F. Centro Historico. **Producido, Editado y distribuido por la Cia. Editorial Alpesor S. de R.L.** Oficinas Generales, Redacción y Talleres: Emiliano Zapata No. 71 y 73 Poniente, C.P. 63000. Apartado Postal 65, Tepic, Nayarit. México.

**En caso de suspensión de cualquier edición, sección, o anuncio específico de Meridiano, por cualquier causa, sólo aceptamos responsabilidad para la reposición de publicidad en la siguiente edición.**



**Se solicita**

**operador de Minilab**

**Requisitos:**

Muchas ganas de trabajar y tiempo completo.
Comunicarse con el C.P. Juan Oronia, a los teléfonos:
212-01-39
y 216-88-46



Feria del elote Xalisco 2001

Eventos culturales y deportivos

**Feria del elote Xalisco 2001**

¡Está que llueve de alegría!

Palenque de gallos, carrera de caballos, medicina tradicional

Diseño: Salvador Alvarado

on basura en las calles

## npiden ciudadanos ncione alcantarillado n Tepic

Dejan material de construcción y sura, causando que el sistema no ncione correctamente, denunció el ular de SIAPA
El sistema está calculado para andes volúmenes de agua pluvial, eguró

r Miguel Gómez / MERIDIANO

Tepic.- Para el titular del Sistema de Agua able y Alcantarillado del Municipio de Tepic, APA), el dejar la basura y material de consección en las calles de la ciudad, son las ncipales causas para que el sistema de alcanillado no funcione correctamente a toda su pacidad, menciona que se tiene guardia pernente en está época del año, además de tar con el apoyo de Protección Civil y de la licía Municipal para trabajar conjuntamente rante las grandes precipitaciones.

Amado Rubio Castañeda, director general SIAPA Tepic, mencionó que es importante e la ciudadanía apoye y partícipe en no dejar basura o materia de construcción en la vía blica cuando menos en este período de lluvias nás si existe alguna alcantarilla cerca de este, que los trabajos de destapar esta son muy igrosos. En la última lluvia en está ciudad, uvimos problemas en la calle Guadalajara en el mo de Morelos hasta Hidalgo, asimismo en la lonia Tierra y Libertad, en el colector pluvial esa zona, porque como siempre hemos detado que la basura y el material de construcon son los principales afectadores de que se sen las alcantarillas y colectores, el sistema á calculado para grandes volúmenes de agua avial, pero que con los materiales pétreos o sura viene afectar el desagüe.

Por último Rubio Castañeda, mencionó e se están realizando estudios para mejorar el salojo de corrientes pluviales y que vayan a r al subsuelo, con la elaboración de fosas de sorción que están en estudio han dado resullo en algunas zonas de la ciudad y la idea es guir trabajando en ellas para aprovechar el ua de este temporal de lluvias, tal como lo ne previsto la Comisión de Desarrollo Urbano Ecología del Municipio de Tepic.

Con acciones del Ayuntamiento

# Volverá el Río Mololoa a ser zona de paseo: SIAPA

* Trataremos de mantener su cauce adecuadamente con equipo recién adquirido, informó Rubio Castañeda
* Piden a la ciudadanía no arrojar basura u otros elementos al cauce del río

Por Manuel Rueda
MERIDIANO

Tepic.- La finalidad de las acciones que lleva a cabo el SIAPA en el río Mololoa, es mantener su cauce adecuadamente, para lo que se utiliza un pesado equipo recientemente adquirido, informó el titular de la dependencia Amado Rubio Castañeda.

ATASCADA LAS ALCANTARILLES de basura y demás materiales por descuido de ciudadanos, reprochó el titular de SIAPA. (Foto digital: Miguel Gómez / MERIDIANO).

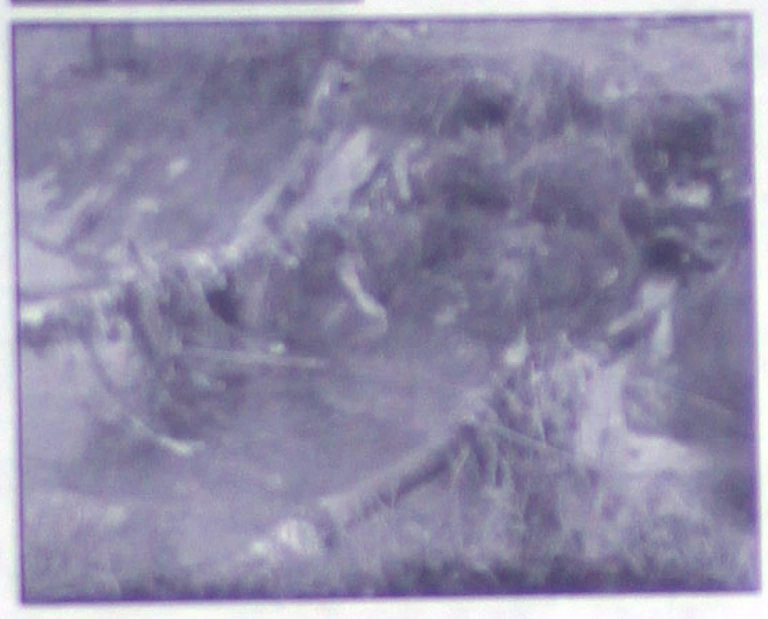

Indicó el entrevistado, que estas medidas servirán para que la contaminación de la zona por la que atraviesa este caudal, no se incremente y tal vez llegue a mejorar tanto la imagen que pueda de nuevo verse como un paseo.

De la misma forma, estableció que estos trabajos se llevarán a cabo hasta llegar al puente de San Cayetano, por lo que pide a la ciudadanía que procuren no arrojar basura u otros elementos al cauce y de esta forma colaborar con su mantenimiento.

En otro orden de ideas, Amado Rubio indicó que en lo que se refiere a la avenida Independencia, sólo se está en espera de que la arteria sea inaugurada ya que las obras que correspondían a su dependencia, fueron terminadas al cien por ciento y sólo resta ver su funcionamiento para verificar algún arreglo posterior.

En este mismo sentido, dijo que en esta importante arteria que evitará el tráfico ya insostenible de la avenida Insurgentes, quedará resuelto el problema del drenaje sanitario y el agua potable, además de que la nueva nivelación, evitará que en lo futuro se presenten de nuevo las graves inundaciones en toda esa zona de la capital.

Diseño: Salvador Alvarado

### Serán 540 priístas

# Inició elección de delegados para XVIII Asamblea Nacional del PRI

* Representarán a Nayarit bajo elección democrática e igualitaria en género, aseguró Lomelí Madrigal

**Por Argimiro León / MERIDIANO**

Tepic.- Con la finalidad de tomar estrategias para elegir a los 540 delegados priístas de Nayarit que asistirán a la XVIII Asamblea Nacional, este fin de semana se realizó una reunión que presidió el secretario general del CDE Efrén Velázquez Ibarra, con los dirigentes de comités municipales y delegados regionales.

En dicho evento, en el que también estuvieron presentes Roberto Lomelí Madrigal y Carlos Ruiz Flores, se dieron los lineamientos y se presentó la convocatoria para realizar las reuniones municipales territoriales y sectoriales en donde se formarán cinco comisiones para realizar los trabajos y elegir los delegados en cada uno de los 20 municipios.

Se indicó que en esta ocasión la elección de delegados será democrática y habrá la participación igualitaria en género, ya que serán 270 mujeres y 270 hombres los que se elijan para llevar la representatividad del priísmo nayarita, pero además "El Bachis" indicó que también habrá equidad en edades, ya que un 30 por ciento serán menores de 30 años de edad.

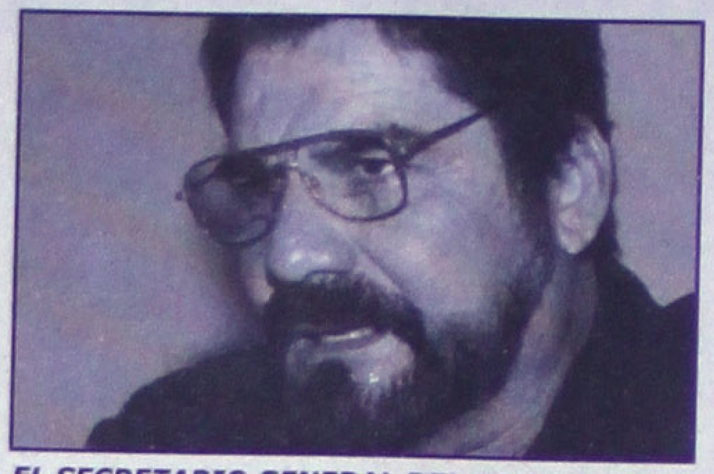
*EL SECRETARIO GENERAL DEL CDE del PRI, Efrén Velázquez Ibarra. (Foto: Mike Rosales/Archivo/MERIDIANO).*

En la Asamblea General de Delegados, dijo Lomelí Madrigal, se analizarán los documentos básicos y la posición del Partido con el Gobierno Federal, pero además se establecerá cual será la postura del PRI con otros partidos políticos nacionales o internacionales, así como con otro tipo de organizaciones dedicadas al establecimiento de la democracia en el mundo. Señaló además el Secretario de Elecciones del Comité Directivo Estatal (CDE) del Revolucionario Institucional que al municipio de Acaponeta le tocará elegir 24 delegados, Ahuacatlán 12, Amatlán de Cañas 6, Bahía de Banderas 24, Compostela 30, Huajicori 12, Ixtlán del Río 18, Jala 12 y a El Nayar 12.

Al municipio de Rosamorada le corresponderá elegir a 24 delegados, a Ruiz 12, San Blas 24, San Pedro Lagunillas 6, Santa María del Oro 12, Santiago Ixcuintla 54, Tecuala 30, Tepic 180, Tuxpan 18, Xalisco 24 y La Yesca 6, mismos que habrán de asistir del 18 al 20 de noviembre a la ciudad de México.

En las asambleas municipales, reiteró, serán los presidentes de comité junto con los consejos políticos municipales los encargados de revisar que la elección de delegados se realice en forma democrática y que sean las personas que la mayoría de los priístas elijan "quienes lleven la representatividad ante la dirigencia nacional".

### Opinó Stephens García

# Se debe exigir al gobierno federal cumpla sus promes[as]

* "La gente ya no sólo debe acudir a votar, debe exi[gir] lo que prefirió", reiteró el analista político

* Obligados ciudadanos a desterrar la idea de que l[os] asuntos públicos pertenecen sólo a los políticos, dij[o]

**Por Manuel Rueda / MERIDIANO**

Tepic.- "La transición a la democracia, no será realidad sin la participación y movilización de partidos políticos, organizaciones y la propia sociedad civil y es por esto, que se debe exigir al gobierno federal, que cumpla con los compromisos adquiridos públicamente y las promesas de campaña", opinó el analista político Manuel Stephens García al hablar de la nueva participación ciudadana.

Al respecto, el entrevistado hizo saber que desde su punto de vista, "la gente ya no sólo debe acudir a votar y después de 3 o 6 años moverse nuevamente, porque la participación ciudadana debe ser parte ya e un quehacer cotidiano".

En este aspecto, el entrevistado estableció que la gran mayoría de los mexicanos siguen pensando que los asuntos públic[os del] país no le son p[...] y por ello, "lo ven [...] algo que pertenec[e] a los políticos, a[...] nes por cierto, ve[n con] desconfianza y a[...] a sus propios pr[oble]mas cotidianos".

De la mism[a] [for]ma, Stephens G[arcía] indicó que el es[...] cívico ha dado su[...] go característico [...] transición mexi[cana] que parece volver [...] especie de reposo [...] pués de celebrada[s] elecciones, "en l[...] de entender que l[a de]mocracia sirve p[...] samente para la r[eso]lución de los pro[ble]mas comunes".

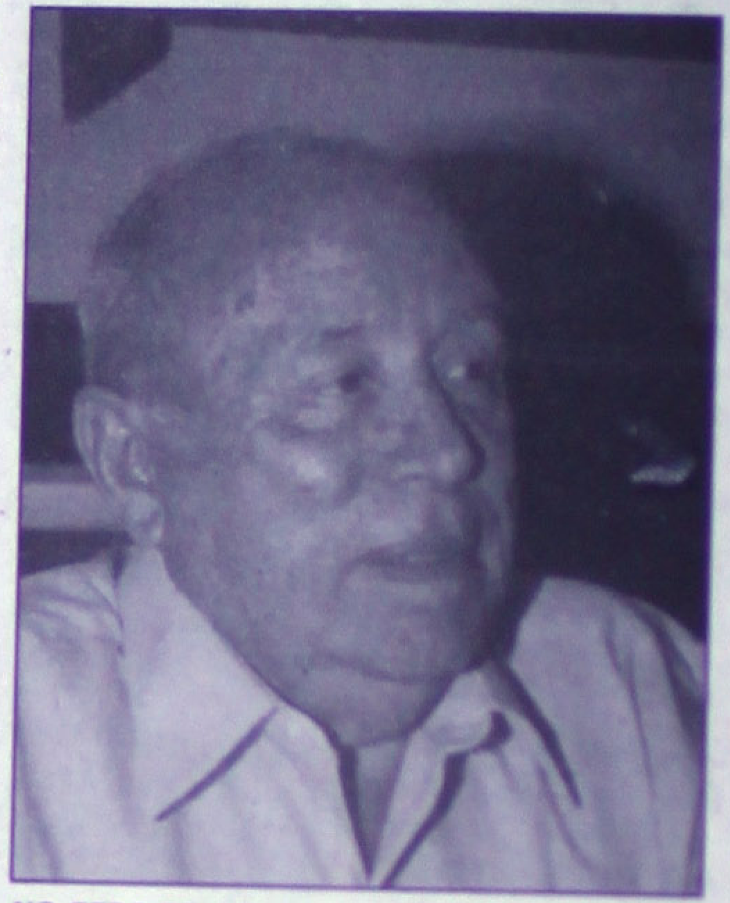
*NO SERA REALIDAD la transición a la democracia, sin la participación y movilización de partidos políticos, organizaciones y la propia sociedad, resaltó el analista político Manuel Stephens García. (Foto: Mike Rosales/Archivo/MERIDIANO).*

Dijo que por [...] las experiencias [acu]muladas ya dur[ante] muchas décadas, [...] deben llevar a la [con]clusión de que lo [...] falta al cambio po[líti]co, es una elevada c[on]ciencia cívica y de[mo]crática entre los [pro]pios ciudadanos".

Para concl[uir], Manuel Stephens [...] que desde su punto [de] vista, "la alternan[cia] política tiene un va[lor] democrático, pe[ro] confundirla con la [de]mocracia en sí, es [un] error muy grave en [el] que no se debe [...] caer".

### En contra de la crisis azucarera

# Meterán diputados "en cintura" a Ingenios

* Conforman 20 legisladores el análisis de la problemática de la industria del azúcar, informó Orozco Martínez * Tendrá el gobierno federal que tomar medidas para que ingenios paguen al corriente, asumió

**Por Argimiro León / MERIDIANO**

Tepic.- El diputado federal del PAN, Rafael Orozco Martínez, explicó que se conformó una comisión especial con 20 diputados federales para analizar la problemática que vive la agro industria azucarera en el país, ya que en Nayarit los dos ingenios deben a los productores cerca de 200 millones de pesos.

Recordó que la finalidad es revisar tres rubros principalmente, uno es la comercialización, otra los productores y otra más los ingenios, ya que sin una comercialización adecuada no se podrá exportar el azúcar producida en México y con el precio actual los ingenios no pueden subsistir, prueba de ello es que hay 38 ingenios con una deuda cercana a los 4 mil 300 millones de pesos.

*INTENTARAN LEGISLADORES FEDERALES frenar las negativas y pretextos de Ingenios del país. (Foto: Miguel Gómez/Archivo/MERIDIANO).*

Recordó que de los ingenios que no han pagado, Puga y El Molino en Nayarit ya recibieron el ofrecimiento del crédito suficiente para que paguen su deuda y sólo falta que los empresarios cubran los requisitos necesarios ya que se tiene programado hacer las liquidaciones a los productores de caña del 10 de agosto al 31 de octubre del 2001.

Sin embargo, díjo, hay voces de cañeros nayaritas que no aceptan esa forma de pago porque el decreto menciona que en julio se debió pagar la totalidad y que todavía les adeudan 7 millones de pesos de intereses de la zafra pasada. Puga adeuda aproximadamente 160 millones de pesos y El Molino 70 millones de pesos más los intereses hasta cuando se liquide la deuda.

Respecto a la existencia de azúcar, Orozco Martínez explicó que hay muchos ingenios que tienen respaldo del edulcorante que o han vendido, pero hay quienes no cuentan con esa garantía y por lo tanto tendrán que buscar otro tipo de hipoteca.

Hizo mención que la Secretaría de Economía busca crear un programa con Estados Unidos para que mediante el TLC se impulse la exportación de por lo menos 350 mil toneladas a partir del año próximo, ya que hay una considerable diferencia entre la fructosa que entra al país y el azúcar que sale a la Unión Americana.

Aceptó que el gobierno federal tendrá que tomar las medidas necesarias para que los ingenios paguen al corriente sus preliquidaciones y liquidaciones finales y evitar así que haya deudas impagables que puedan ocasionar cierres o abandonos empresariales como sucedió en Coatotolapa, Veracruz, donde el grupo Santos dejó en manos de la dirigencia sindical el ingenio porque no tuvo capacidad de pago.

Señaló que la Comisión Especial de legisladores conformada por 8 priístas, 8 panistas tres perredistas y un diputado federal del Partido Verde Ecologista, revisará la importación de alta fructosa y la fabricación del mismo producto en el país, ya que se produce con maíz enviado de Estados Unidos a precio preferencial, "lo cual hace que las importaciones se incrementen en favor de productos americanos".

El legislador federal del PAN insistió que con la integración de esta Comisión, se busca proteger al campo y en especial a los productores de caña de azúcar y a los obreros que trabajan en los 60 ingenios del país ya que según el TLCAN, los controles estadounidenses a las importaciones de azúcar mexicanos deben disminuir cada año. El libre comercio total está establecido para el 2008.

Para finalizar su información, dio a conocer que funcionarios de Estados Unidos y México discutieron sobre la disputa azucarera y del jarabe de maíz en Washington la semana pasada, pero tal parece que todavía no hay un acuerdo y se espera encontrar una solución antes de que el presidente mexicano, Vicente Fox, realice una visita de Estado a la capital estadounidense del 5 al 7 de septiembre.


**EDICTO**

**C.ANDREA HERNANDEZ VIUDA DE CRUZ SE IGNORA DOMICILIO**

Comunico a Usted, que dentro del Juicio CIVIL ORDINARIO número 170/00, promovido por FERNANDO HUERTA LOMELI, en contra de USTED, recayo un auto donde se señalan las TRECE HORAS DEL DIA QUINCE DE AGOSTO DEL AÑO EN CURSO, para que tenga verificativo la AUDIENCIA DE DESAHOGO DE PRUEBAS, prevista por el Articulo 202 del Enjuiciamiento civil en vigor, haciendo de su conocimiento que de no comparecer en la fecha indicada se le declara CONFESA de todas y cada una de las posiciones que se califiquen de legales.

ATENTAMENTE
«SUFRAGIO EFECTIVO. NO REELECION»
SAN BLAS, NAY; A 04 DE JULIO DE 2001
EL SECRETARIO DE ACUERDOS

**LIC.MARIO ALBERTO CERVERA LOPEZ**

PARA SU PUBLICACION EN EL PERIODICO OFICIAL DE GOBIERNO DEL ESTADO Y EN EL MERIDIANO DE TEPIC, NAYARIT, POR DOS VECES CON UN MINIMO DE TRES Y UN MAXIMO DE OCHO DIAS ENTRE UNA Y OTRA PUBLICACION

EXPEDIENTE CIVIL NUM.32/2001

**EDICTOS**

**C.C. LUIS NAVARRO RODRIGUEZ Y MARIA GUADALUPE RODRIGUEZ TOPETE POR IGNORARSE SU DOMICILIO**

Por este conducto se le notifica que en este juzgado se radico el JUICIO CIVIL ORDINARIO, Expediente número 32/2001, promovido en su contra por FELIPE CARRILLO CARMONA, se le emplaza a Juicio y se le concede un término de NUEVE DIAS HABILES para dar contestación a la demadna que se entabla en su contra, apercibido que de no hacerlo el juicio seguira en su rebeldia. Quedan a su disposición en la Secretaria de este juzgado las copias simples de traslado.

ATENTAMENTE
"SUFRAGIO EFECTIVO. NO REELECCION"
AMATLAN DE CAÑAS, NAYT, A 11 DE JULIO DEL 2001
EL SECRETARIO DEL JUZGADO

**C. CARMEN URCIAGA HERNANDEZ**

**GOBIERNO DEL ESTADO DE NAYARIT**
**LA SECRETARIA DE OBRAS PUBLICAS**

**SOLICITA:**

**INGENIEROS CIVILES**
*Experiencia mínima de 2 años en estudios y proyectos ejecutivos de vias terrestres
*Titulados
*Dominio de programa de dibujo asistido por computadora (Autocad)
*Dominio de programas de diseño de carreteras civiles (civil cad, civil land development, terramodel, etc)
*Dominio de programa de computo excel

**INGENIEROS CIVILES**
*Experiencia minima de 2 años en supervisión de edificaciones.
*Titulados
*Dominio de programa de dibujo asistido por computadodra (Autocad)
*Dominio de programa de computo excel

**INGENIEROS CIVILES**
*Experiencia minima de 2 años en Supervisores de carreteras, puentes, etc
*Titulados
*Dominio de programa de dibujo asistido por computadora (Autocad)
*Dominio de programa de computo excel

**AUXILIAR DE LABORATORISTA**
*Experiencia minima de 2 años en obras de pavimentación relacionadas a muestreo y control de calidad
*Edad
*Comprobante de domicilio
*Conocimientos básicos en pruebas de laboratorio en las siguientes ramas:

Suelos
Concretos
Asfaltos
Pruebas de campo
Pruebas en laboratorio relacionadas a las secciones antes mencionadas

**Interesados presentarse en Eucalipto No.70, col. Burocrata Federal en horas hábiles, en el area de Recursos Humanos.**


Diseño: Salvador Alvarado

# NAYARIT OPINA

**Por RAL**

e han visto
e publicidad
nes popula-
nocer el pro-
ypleto de la
r. Presiden-
epública Vi-
x Quezada
menos nos
inados dos
conocer las
ncias que por
s venido so-
y en cuyas
iones se en-
soluciones
neficien es-
e en la ju-
se ha pues-
miento bus-
superación
lleve el sello
no del cam-
Antonio
Dominguez
nuestra ale-
iente dispo-
nes adecua-
nstantes en
s y que nos
oso la falta
ta presiden-
orrara algu-
sobre las
de los dos
iaro , que el
n una agen-
eto nacional
nidad segun-
ue se conoz-
blemas que
rán en dife-
as y en la
unión llama-
Vallarta" se
rencias a los
tas del Puer-
e expongan
mas y que
arios de Es-
can sus va-
iones y así
planteamien-
que se co-
mo dialogo
en el que par-
epresentan-
ederación y
con el obje-
cer aun mas
nas que nos
este acto el
será el Sr.
or Antonio
Dominguez,
celebraran
con el señor
y los repre-
federales, es
quete de es-
será expues-
cionarios lo-
s que se pre-
antearán los
San Blas –
Presa de El
a rehabilita-
San Rafael.
amos hacer
damos aque-
s a cumplir
misión, toda-
dice pero se
e proporcio-
dios adecua-
mpo. Es pro-
le toca re-
Sr. Procura-
fue la perso-
nisionó el Sr.
or como coor-
la visita Pre-
Existe mu-
iasmo por la
esidencial y
esperanzas
sus manos
ecibir el
to para salir
agos a que
s acostum-
soportar por
adas de años
en general
rme y desea-
ista para que
nconformes
or nada reci-
orientaciones
la forma de
nuevo siste-
Democracia
ial. Con esta
remos al pri-
re en la his-
éxico que lle-
emarnos sin
de esperar

el "dedazo" que manejaba la política nacional, hoy es otra forma de pensar y de actuar que varios partidos políticos todavía no entienden lo que representa la libertad que nos ofrece la Democracia. Este es el México al que le apostamos. Y que se defenderá sus nuevas posiciones.

El acto tiene que hacerse como se organizan todos los que pone en marcha Antonio Echevarria y Martha Elena Garcia que aunque no se mencione esamos seguros que trabajará dentro de us filas para darle un respaldo como se merece al Presidente de la República, son del nuevo pensamiento republicano que vino para quedarse entre los mexicanos que si están viendo como van cambiando las situaciones y hasta lo legal de Fobaproa tiene que conocerse y ponerse las responsabilidades a que los sostenga pues no es justo que el pueblo pague una deuda que entre millonarios se despilfarraron sin ningún permiso nacionalista simplemente se impuso la obediencia paternalista del Congreso de la Unión, por esas fallas ses como andamos y también los Nayaritas somos mexicanos de tiempo completo que esperamos justicia contra las ratas que destrozaron la economía de la nación robando y llevándose el dinero al extranjero para darse una mejor vida junto con sus más bajas generaciones, esto es lo que nos han dejado a la nación, esto merece un castigo ejemplar y se orecisa de castigos ejemplares para destruir la corrupción que nos afecto bastante nuestras finanzas nacionales y por consiguiente las de México. Esa es la parte màs imortante de esta historia corregir los doctrinarios de laa raterías por buscar un México mejor y con más esperanzas de que las esperanzas se conviertan en hechos reales para no volver a caer al abismo del priismo que ensucio por 71 años la política nacional hasta llegar a vender a paises más ricos nuestros pobre productos industriales y del campo, una demostración de las formas de hacer política tras los estandartes de una Monarquia y volver la espalada a la Democracia que con muchos campesinos muertos se logró algo en beneficio de las familias mexicanas . Por eso a todos los Nayaritas les agrada con mucha satisfacción recibir al Jefe del Poder Ejecutivo nacional y el pueblo debe estar alegre por que depende de nuestras formas de plantear los problemas para encontrarles solución que tanto hemos esperado para beneficio exclusivo de las familias menos protegidas económicamente, La lucha contra la pobreza sigue pero no tendrá resultados satisfactorios si no se destruye la corrupción que destrozó a nuestra nación y el pueblo exige un castigo. Si no se toma esa determinación el pueblo siempre estará viviendo en la sospecha de que nadie quiere aplicar la ley para que no se la apliquen a los que se encuentren en el poder, por eso mismo debemos pensar muy bien en lo que se pide y lo que es posible dar sin lastimar la imagaen de nuestro país. En fin esperemos los resultados vamos analizçandolos correctamente a las conveniencias de los críticos especializados en la inconformidad que jamás el Gobierno hace una cosa buena tratándose de cualquier Estado. En suma, los Nayaritas nos regocijamos de su visita y felicitamos al Sr. Gobernador que sepa manejar la izquierda. Así sea.

**Al intentar oscuros acuerdos**

# Nuevo fracaso de Fidel Pineda en la CTM

* Con otra farsa pretendió realizar una asamblea espuria que le diera aval a su representación
* Se escondió tras su escritorio ante la presencia de grupos contrarios en la asamblea a la que convocó para imponer sus intenciones

**Por Manuel Rueda/ MERIDIANO**

Tepic.- Una nueva farsa del dirigente estatal de la Federación de Trabajadores de Nayarit (CTM), Fidel Pineda Valdez, quedó al descubierto, luego de que este domingo pretendió realizar una asamblea espuria, que le diera el aval a su representación y deseos de reelegirse, misma que le resultó un fracaso del que tuvo que retractarse y sobre todo esconderse definitivamente.

Los hechos, sucedieron luego de que el hasta hoy dirigente de la central obrera en Nayarit, llamara a sus incondicionales para realizar una "Asamblea General" en la que seguramente insistiría en su necedad de reelegirse.

Sucede sin embargo, que en esta ocasión, los grupos contrarios a esta postura, determinaron asistir a esta asamblea, situación que no estaba prevista por Pineda Valdez, quien al ver abarrotado el auditorio Primero de Mayo del edificio cetemista, optó por retirarse.

Encerrado en sus oficinas, dijo que este

DANDO LA ESPALDA A SUS SIMPATIZANTES y opositores, el aún dirigente de la CTM en Nayarit, Fidel Pineda Valdés se negó a realiza la asamblea que el mismo habia convocado. (Foto: Mike Rosales/ Archivo/MERIDIANO).

evento no podría llevarse a cabo ya que en el salón se encontraban gentes que no habían sido invitadas a la asamblea, lo que hace suponer que por enésima ocasión, pretendió imponer de nuevo sus puntos de vista, cosa que en esta ocasión no le funcionó.

Por esta situación, tanto él como sus seguidores, se mantuvieron ocultos, mientras que en el auditorio, permanecieron la mayoría de los dirigentes de los sindicatos estatales, mismos que en esta ocasión, tuvieron la oportunidad de ver directamente cómo es que manipula las asambleas y dice que no tiene enemigo a vencer.

Molestos, los dirigentes que incluso le habían respaldado hasta ahora, tuvieron que soportar que se les dijera que eran "golpeadores" ya que fue el argumento de Pineda Valdez al ver que la mayoría no le favorecía.

Cabe aclarar, que luego de que Fidel Pineda dijera que no saldría se su oficina ni presidiría trabajo alguno al que él mismo había convocado, los dirigentes de los sindicatos y federaciones, molestos determinaron abandonar el lugar en plena calma, pero eso sí, con un mal sabor de boca que seguramente se le revertirá a Pineda Valdez en su intención reeleccionista, lo que representa que seguramente será Marco Antonio Fernández Rodríguez quien sea electo posteriormente, según lo hicieron saber ahí mismo los inconformes.

Diseño: Salvador Alvarado

PAN

El Partido Acción Nacional, reconoce al periódico

**Meridiano** de Nayarit

Su importante función en la vida estatal y regional, al cumplir 60 años de información ininterrumpida al servicio y orientación de los nayaritas.

Asimismo felicitamos al Doctor

**DAVID ALFARO**

, Director General y le pedimos que haga extensiva tal felicitación al extraordinario y competente equipo de trabajo que hace posible esta publicación.

No bajar la guardia nunca, es la única forma de seguir siendo el número en la tradición del periodismo regional, los exhortamos a seguir con el mismo empeño que a diario nos sorprende en las páginas de **Meridiano** por su amplio contenido.

Atentamente

**Rafael Valenzuela Armas**
Presidente Del Comité
Directivo Estatal del P.A.N

# …L GRILLO EN PANTUFLAS

## …A ENCICLOPEDIA DE NAYARIT

**Por Mario Cos**
**Especial para MERIDIANO**

…a elección de Toño fue magnífica; …ar al prestigiado autor de la Enciclo… …le México, Humberto Musacchio, y a la …editorialista, Consuelo Sáizar, premio, … pasado, por la descomunal obra …os de México.

Esta fenomenal editorialista, nayarita …ucha honra, manda imprimir sus traba… …ias imprentas del mundo, así como lo …el mundo, que …ejor le cotizan. Así …os que, por ejemplo, la obra premiada la …en Italia. Pero lo mismo elige Hong … Taiwán, Singapur. Es mucha pieza, …

…or eso no fue descabellado, sino todo …trario, elegir a tales celebridades para … encargaran del Diccionario Enciclopé… …e Nayarit. Toño fue certero y con eso, …beneficiaba al pueblo de Nayarita. Pues … una obra de tal desmesura y …enalidad honra a cualquier nación, ya …amos a nuestro rancho.

…os nayaritas podremos tener una he…enta a la altura de los pueblos más …tados. Un volumen de consulta obliga…nte para la escuela, la profesión cual… … que sea, los estudiosos, en fin.

…n la presentación, digamos simbólica, …chio estuvo acertado al decir que se …e una obra que excede a cualquiera y …or lo mismo en su confección deben …par las mentes más enteradas y el ma…mero posible de ellas. Ahí estaba, por …lo, Enrique de Aguinaga, que se pasea… …quieto, diciendo: ¡El diccionario tiene …más de mil fichas y yo tengo preparadas …e diez mil!

…a presentación fue, por cierto, como …e tormentas, no sólo por la polémica …da sino precisamente porque en esos …ntos caía un chaparrón con truenos y …las. América Hernández, poco antes del …había ido y venido, incesante, de pala… … hotel Real de Don Juan, ajustando los …os preparativos. Ya parecía una sopa, …ecisamente de letras.

…edro Luna se desvivió en elogios para …chio y Consuelo Sáizar, con justa ra…dando además una panorámica de la …ia nayarita. Dijo que el diccionario abre …es vetas de investigación.

Mario Contreras, historiador sinaloense, … que hay pendiente, por ejemplo, una …ia del periodismo que está pidiendo a … que se escriba.

…Se preguntó por qué la mayoría de los …licos de la localidad tienen vida efímera, …a la vez por qué en Nayarit está el …dico más longevo "El Eco de Nayarit" …estaba entre el público, con toda su …a y parientes, que ocupaban buen sec… … los asistentes en palacio, Toño Sáizar, … de dicho periódico, padre del diputado …ual nombre y de la celebridad Consuelo …r. El patriarca del periodismo se ocupa… … acariciar la cola de caballo de una de sus … o parienta cercana).

América leía las inmensas currículas de …vitados de honor. Toño Echevarría, a su …pondría en alto a "Cheli Sáizar" y diría …n campaña fue su consejera política y … es su consejera cultural. Que gracias a …a intelectualidad de México había apoya… … proyecto político. De Musacchio no …menos, le dio todo su respaldo y le …estó su más grande admiración.

Musacchio empezaría su discurso con …arga enumeración de los "fuereños" que …n encargado de historias regionales, o de …njeros que han escrito sobre países del …o son originarios. (En esto, se acercó …uiel Parra a decirme: "ya te está contes…". Yo había cuestionado el porqué no se … a nayaritas para estas obras.

Pero, claro, ahora lo reconozco, el go…dor hizo la mejor elección. Lo mismo … Figueroa me diría: Ya ves, ya te hizo … Esto cuando Consuelo Sáizar aseguró …orregiría el apellido del gobernador, en … …cionario. Por cierto, el experto que me …có las fallas del diccionario jamás me … que publicara nada.

Esto lo aclaro porque algunos lo han … de la gamarra. Fue una decisión propia …ntentó, pese a lo que eso acarreara, que …era más allá un instrumento que serviría … hacer cera y pabilo del propio goberna… Creo que es correcto el tratar de evitarle …duras de pelo y mayores descalabros o … burlas.

Chely y Musacchio son los mejores pero … está libre de fallas. Lo cierto es que el …onario no sólo era necesario sino urgen… …a decisión de Toño fue extraordinaria.

# CAMBIO SOCIAL

**Martha Elena García de Echevarría**
**Especial para Meridiano de Nayarit**

Hacia el arribo del segundo año de gestión, el gobierno del cambio ha demostrado con hechos que es posible aspirar a consolidar un Nayarit con desarrollo. Más allá de la crítica de quienes por años, muchos años, poco o nada hicieron para llevar a nuestro estado a mejores niveles de vida, está un trabajo responsable, difícil en efecto por los múltiples vicios existentes y que ha sido precisamente su erradicación lo que ha dificultad en algunos sectores avanzar como es deseado.

He sostenido que Nayarit no podrá ser mejor, en tanto los ciudadanos dejemos todo en manos del gobierno, de ahí la necesidad de que todos, absolutamente todos, entendamos que en el reto de cambio planteado por la administración de Antonio Echevarría Domínguez todos tenemos una tarea que realizar, alejada ciertamente de la perniciosa y estéril crítica.

En casi dos años de gobierno el trabajo ha sido intenso, nadie podrá negar que el gobierno del cambio, ha mostrado un rostro más humano, con mayor sensibilidad al reclamo social y con una respuesta siempre apegada a la verdad, alejada de la mentira o la demagogia que caracterizó a anteriores gobiernos.

Hay áreas del gobierno en las que se ha tenido que luchar contra vicios vergonzosos, tal es el caso del sector educativo profundamente transformado y puesto al servicio de los nayaritas con una perspectiva aceptable de calidad, además de la erradicación de formas de actuar que impedían a los maestros de verdad aspirar a mejores niveles, todo ello y más está en el camino de la consolidación.

La liberación del transporte, la garantizada libertad de expresión, el arribo de los beneficios sociales a quienes realmente los necesitan, el apoyo a la educación a través de becas principalmente para estudiantes humildes, la obra pública de fondo, la que anteriores gobiernos no quisieron emprender porque ciertamente no luce pero significó un constante reclamo ciudadano, entre otros muchos, son los logros del gobierno del cambio.

Un aspecto que es notable, es la apertura que este gobierno ha dado a la sociedad para expresar sus ideas sin temor a ser reprimido como antaño, las audiencias públicas han permitido abatir rezagos y brindar apoyos inmediatos.

El cambio que planteó Antonio Echevarría tenía que ver precisamente con erradicar vicios, sentar sobre bases sólidas el desarrollo de Nayarit, jamás se prometió el cambio de un día para otro y sí en cambio, siempre se reclamó como se sigue haciendo, la participación de todos en pro de un Nayarit que es de todos.

A aquellos que solo critican, a los que en su momento poco o nada hicieron, el gobierno del cambio demuestra que es posible aspirar a tener un Nayarit mejor si todos nos unimos en el trabajo, abandonamos egoísmos y entendemos que el desarrollo se construye con trabajo cotidiano, más allá de la crítica que solo busca protagonismo en una entidad que lo que necesita son hombres y mujeres comprometidos a dar el extra en lo que hacen.

Cualquier comentario vía internet dirigirlo por favor a marthaelenadif@tepic.megared.net.mx

Comunícate sin costo a DIF Nayarit desde cualquier municipio al 01-800-215-67-42 o utiliza en la misma línea nuestro correo de voz "Estamos para Apoyarte".

FARMACIAS SIMILARES®
"MUCHA CALIDAD PERO MAS BARATO"®
HASTA 75% DE AHORRO*
* En medicamentos con la misma substancia activa, con diferente marca

Para ayudar a la golpeada economía
del Pueblo Mexicano
le ofrece en este regreso a clases...
CUADERNO PROFESIONAL A SOLO $ 6.00
(MAXIMO 5 POR PERSONA)

VIGENTE A PARTIR DEL 1º DE AGOSTO (HASTA AGOTAR EXISTENCIAS)

MNA
Calle Puebla No. 229 Norte Planta Baja
Zona Centro C.P. 63000
(entre Amado Nervo y Zaragoza)
Tels.: 2 16 39 24 / 29 Tepic, Nayarit


Diseño: Salvador Alvarado

Reprochó Antorcha Campesina

# Necesita Félix Torres conectar su cerebro con la lengua

* "Carece de pruebas para decir que estamos conformados de asesinos y revoltosos", replicó Zavala Lucas
* Desconocemos qué oscuros intereses represente el exalcalde de Tepic, resaltó el miembro de la organización

EN ENTREVISTA CON EL MIEMBRO de la Antorcha Campesina, se levantó en contra de las acusaciones del exalcalde de Tepic, Félix Torres Haro. (Foto digital: Mike Rosales/ MERIDIANO).

**Por Manuel Rueda/ MERIDIANO**

Tepic.- "No conocemos a Félix Torres Haro, no hemos entablado conversación alguna con él y no sabemos qué oscuros intereses represente", dijo Benito Zavala Lucas, miembro de la organización denominada Antorcha Campesina, tras conocer las acusaciones del exalcalde de Tepic en el sentido de manifestar que esta agrupación la conforman "asesinos y revoltosos".

En plena calle, repartiendo volantes aclarando esta situación, el entrevistado indicó que no existe razón para que se refiera en ese tenor de su organización, "y solamente nos muestra completo desconocimiento de los verdaderos propósitos que perseguimos, no sabemos porqué lo hace".

Indicó que los tacha de asesinos y revoltosos, pero definitivamente, "no presenta prueba alguna de su dicho y hasta se refiere irresponsablemente del problema de Chimalhuacán en el estado de México, cuando nosotros aclaramos que se debió a una cobarde emboscada".

"Además, (Félix Torres), olvida que todos los muertos los puso Antorcha Campesina y por ello, creemos que el señor Torres Haro necesita conectar su cerebro con la lengua para que no ande declarando sin pruebas ni fundamento alguno".

De la misma forma, Zavala Lucas dijo que además que "nuestra lucha siempre ha sido pacífica y con el diálogo por delante y él en cambio, muestra lo violento y revoltoso que es, ya que sin motivo alguno ataca a las organizaciones que luchan por el bienestar de la gente".

Para concluir, el improvisado entrevistado dijo que por ello, "estamos invitando a Torres Haro, para que nos conozca y sepa más de Antorcha Campesina porque si sigue hablando sin razón, se le tachará después como el más mentiroso de Nayarit".

Aseguran precandidatos

# No darán la espalda al PRI en Compostela

* Trabajaremos con lealtad pese a que no logremos la candidatura, aseguraron ante el dirigente estatal

**Por Argimiro León MERIDIANO**

Compostela.- Con la finalidad de llamar a la unidad y organización de los priístas compostelenses, el dirigente municipal del PRI, Marco Antonio Moreno Venegas, realizó una reunión a la que asistió el presidente del CDE, Lucas Vallarta Robles, estando presentes entre otros, los aspirantes a candidatos presidenciales.

El presidente del comité municipal indicó que Vallarta Robles en su mensaje los conminó a la unidad y lealtad partidista, ya que hay quienes en su campaña de proselitismo anuncian que si no les dejan ser candidatos de su Partido buscarán esa posibilidad en otra organización política «y eso no puede permitirse ni en Compostela ni en otro municipio del estado».

Remarcó el dirigente priísta que los asistentes estuvieron de acuerdo en trabajar con y para el candidato que el Partido determine, porque saben que solo unidos y bien organizados podrán dar la batalla en las elecciones del 2002, ya que se escuchan rumores de una posible alianza para vencer al PRI en Compostela.

Destacó que los tiempos electorales no han llegado, en lo personal no ha dado a conocer su aspiración públicamente, en su oportunidad «aunque ya hay compañeros que iniciaron su trabajo con mucho tiempo de anticipación y eso nadie se los puede recriminar porque somos parte de una institución política que lucha porque haya democracia al interior».

Sin embargo, dijo, nuestro dirigente estatal nos invitó en su visita a que si hacemos trabajo de proselitismo, se haga conforme lo marcan los documentos básicos, con respeto, sin engañar a la gente, sin ofensas personales y con lealtad, porque se espera una gran contienda para el próximo año debido a que son elecciones intermedias y el gobierno estatal seguramente buscará incrementar las posiciones que obtuvo en 1999.

Para finalizar su información, «Marconi» manifestó que los aspirantes que abiertamente han declarado su intención, así como los que trabajan muy callados, saben que deberá haber un consenso para encontrar al candidato que el pueblo de Compostela quiera y por quien habrá de votar, porque de lo contrario puede haber divisiones «y eso nos debilitaría».

# Impedirá IPROVINAY "engorda" de terrenos

* Serán créditos personales y no de grupo, advirtió Ibarra Rodríguez
* Después de estudio socioeconómico serán entregados los terrenos, reiteró el titular

**Por Argimiro León / MERIDIANO**

Tepic.- Para evitar que entren especuladores que gustan de "engordar" terrenos para venderlos más caros, en el proyecto de La Cantera se pretende construir viviendas para personas de escasos recursos y no vender terrenos con servicios porque ya hay antecedentes que eso no funciona.

Así lo informó el titular del IPROVINAY, Raúl Ibarra Rodríguez, asegurando que además ya fue enviado al Cabildo de Tepic el Plan Parcial de Desarrollo para que lo analicen y lo aprueben en su caso, donde se menciona que las intenciones del gobierno estatal son "construir viviendas para otorgar crédit[...] lias de escasos recurso[...] solicitado un lugar pro[...] puedan residir sin paga[...] algo que nunca será su[...]

Reiteró que si se v[...] rrenos baldíos, mucha [...] gusta comprar a nombr[...] personas y dejarlo sin [...] lo cual trae mayores p[...] que beneficios a la soci[...]

En La Cantera se [...] créditos acordes a los in[...] cada solicitante "pero se[...] rán después de un minu[...] tudio socioeconómico [...] persona, ya que no se [...] grupos, organizaciones [...] dos políticos, sino e[...] personalizada".

Ibarra Rodríguez pr[...] el gobernador Antonio E[...] Domínguez personalme[...] tratando de obtener crédi[...] dos ante FOVI y FONHA[...] quienes necesitan una vi[...] no cuentan con recurs[...] pagar altas cantidades [...] les, por lo que seguramen[...] de alcanzar para mucha g[...] verdaderamente necesita [...] donde vivir, principalmen[...] ciudad de Tepic, conclu[...]

Se beneficiará a más de 200

# A punto de concluir lucha de ahorradores nayaritas

* En trámite la devolución de recursos robados por Cirilo Ocampo, informó Miramontes Alvarado

**Por Miguel Gómez / MERIDIANO**

Tepic.- Para el día de hoy en las instalaciones del viejo aeropuerto de esta ciudad, en las instalaciones del INDEJ se empieza a realizar el trámite final para poder recibir el pago de los ahorros que han estado detenidos de alguna forma desde la detención de Cirilo Ocampo Verdugo del cual ya van casi dos años, la gestión para que reciban su comprobante ya ha sido informada a los ahorradores en las reuniones que han realizado en las instalaciones de la Concha Acústica de la Loma de esta ciudad, informó Cesar Miramontes Alvarado, miembro representante de los ahorradores.

Miramontes Alvarado, mencionó que será un promedio de 200 ahorradores los que recibirán su comprobante para poder posteriormente iniciar su pago en un banco privado local de esta capital quince días posteriores al recibir su comprobante, el orden para recibir su documento será en orden alfabético.

Asimismo, informó que de las 13 cajas de ahorro que representaba Cirilo Ocampo en Nayarit, 8 estaban en la capital nayarita y el resto en los demás municipios, porque en la entidad son más de 7 mil ahorradores los afectados por la detención de está persona, pero que gracias a la unidad de los ahorradores podrán recobrar gran parte de los mismos, que no era justo perder el esfuerzo de toda una vida de trabajo para algunos, lamento el gran desanimo de los ahorradores que tienen más de 190 mil pesos, pues de los 40 son 16 ahorradores que andan luchando al día de la situación como recobrar lo suyo, que Román Carvajal, representante de los ahorradores seguirá apoyando a estás personas.

Por último Cesar Miramontes, invitó a los ahorradores a tener paciencia para el trámite de su pago, pues son más de 7 mil los ahorradores los que tendrán que visitar las instalaciones de INDEJ de esta ciudad, la lucha que iniciaron está a punto de concluir, no como se deseaba, pero si lograda con una buena causa de recuperar una suma importante de sus bienes económicos, destacó la voluntad política del ejecutivo estatal, Antonio Echevarría y del presidente de México, Vicente Fox, así como las demás personas que nos apoyaron en la lucha.

Diseño: Salvador Alvarado

## ...uguró Echevarría ICATEN en San Blas

# ...e mantiene activa la capacitación en Nayarit

### ...sta sede cuenta con la ...acidad para apoyar a ... la zona norte, sostuvo ...directora general ...guía Macias

...iguel Gómez /MERIDIANO

...Tepic.- Con la visita del gobernador del ... se dio por inaugurado las instalaciones ...ntro de capacitación del ICATEN en la ...ra municipal de San Blas, con la distin... presencia de su directora general y del ... del municipio acompañaron al ejecutivo estatal a realizar el corte del listo inaugural, se destacó que esta sede de capacitación tiene la capacidad de apoyar a toda la zona norte de la entidad, la inversión realizada en las instalaciones de este obra tuvo un costo total de 7 millones 311 mil 133 pesos el cual dará diferentes tipos de capacitaciones.

La inversión total de más de 7 millones de pesos de la cual es origen de una inversión federal al 100 por ciento se destinó un promedio de 5 millones 598 mil pesos y en mobiliario y equipo 1 millón 712 mil pesos, esta obra cuenta con aula de usos múltiples, bodega, taller de contabilidad, servicios sanitarios, cancha de usos múltiples, bardeo perimetral, subestación eléctrica entre otras tipos de aulas de servicio.

En su intervención Antonio Echevarría Domínguez, gobernador del Estado de Nayarit, señaló que se realizó una buena inversión en el plante del ICATEN de San Blas, porque en este de dedicarán a capacitar para el trabajo a nuestros jóvenes y a los trabajadores del municipio y a los cercanos al mismo, "el objetivo es que cada uno de los que aquí se formen desarrollen sus habilidades y destrezas que les permitan ser mejores en sus trabajos".

De igual forma reconoció su incansable labor de preocupación por hacer llegar la capacitación hasta el último rincón de Nayarit, a su directora general del ICATEN, Beatriz Eugenia Munguía, pues a graves de los planteles, la visita a los municipios y la unidad móvil ha logrado capacitar a un importante número de trabajadores en la entidad.

Por su parte Beatriz Eugenia Munguía Macias, directora general del Instituto de Capacitación para los Trabajadores del Estado de Nayarita (ICATEN), informa al ejecutivo estatal y a los presentes que el plantel San Blas, cuenta con las especialidades de contabilidad, servicios turísticos, laboratorio de idiomas y operación de microcomputadoras, asimismo que se imparten los cursos de Capacitación Acelerada Especifica (CAE) en servicios de belleza, artesanías de precisión y familiares que son de gran apoyo en las pequeñas y grandes des comunidades por generar fuentes de empleos en sus propios hogares.

Munguía Macias, expreso que el plantel ICATEN de San Blas ha tenido hasta la fecha la atención a 845 personas donde se tiene proyectado la atención a 1200 personas acreditadas para diciembre de este año dando un total de 2045 acreditados, de igual forma que gracias a los convenios celebrados con el DIF Estatal que representa Martha Elena García de Echevarría, quien se preocupa por el bienestar de la familias nayaritas, se ha logrado por su valioso apoyo a través de las casas de la mujer en la entidad y la participación del ICATEN, capacitar y acreditar a 2 mil 132 mujeres que ahora ya cuentan con un trabajo o tienen su propio negocio.

La directora general del ICATEN, señalo que es "importante mencionar que la meta establecida por la federación ha sido superada en este momento con un 65 por ciento y estoy segura, que en su momento daremos a conocer que al termino del año habrá una meta institucional del 300 por ciento de lo cual se establecerá un precedente nacional", por ultimo menciono que es importante tener gente de calidad en los trabajos y que gracias al apoyo del presidente de México, Vicente Fox y del gobernador de Nayarit, Antonio Echevarría, los trabajadores de la entidad tendrán excelentes expectativas.

### ...antenemos ...posición ...ropositiva

### ...atacamos ...RD en ...sco para ...ar ...antes en ...RI

...rgimiro León
...DIANO

...Xalisco.- Con la ...ad de preparar los ...os rumbo a las ...nes del 2002, los ... en este munici... ...os estamos re... ...o en forma conti... ...ra dar a conocer ...as relaciones con ...erno y las gestio... ...prendidas por el ... Directivo Muni... (CDM) y sus diri...

Así lo dio a cono... presidente del ... del PRI, Miguel ...de Sánchez, ad... ...do que pese a no ... con un gobierno ...acción priista "no ... oposición rebel... ...egativa, sino que ...tamos nuestros ...tos y propuestas ...ierno cuando se ...re y participamos ... ciudadanía en sus ...nes que presen... ... nuestras ofici...

Recordó que ... es normal, cada ... los aspirantes a ...ndidato a la presi... municipal cuen... un grupo de se... ...es pero están to... ...onscientes que ...o se determine ... será el candidato ...residente munici... diputado local to... ...rabajaremos ha... ... campaña en su ...

Explicó que el ...o está "vivo" y más ...zado que nunca, ... el haber perdido ...ones en 1999 "nos ...ver que debemos ... mejor las cosas ...o sufrir en el futuro ...s sorpresas", por ... demostró plena ...nza en que se re...arán las posicio... ...o solo en Xalisco, ...n todo el estado.

Andrade Sánchez ...estó que si no hay ...uena relación del ...o de Xalisco con el ... gobierno munici... ...mpoco tienen cho... ... enfrentamientos, ... con madurez acep... el desplazamiento ... partido del edificio ...ipal "pero luchare... ...con denuedo para ... nuevamente a un ... a ese cargo", por... ...ay indicios que el ... la mejor opción de ...no en Xalisco y en ...ros 19 municipios ...itas.


**Por su tranquilidad...**

Es el esquema de protección completo y confiable que **Aseguradora Hidalgo** pone a tu disposición para darte tranquilidad al asegurar tu vida y la de tus seres queridos.

Por ellos...

VIDA ASEGURADA

AHISA
ASEGURADORA HIDALGO, S.A.
Seguros para la vida

**Besson, Agente de Seguros y de Fianzas, S.A. de C.V.**
Juárez y Ures S.N.T.E. Secc. 20 Despacho 113, Col. Centro, 63000 Tepic, Nay. Tel. 6-70-44
E-mail: bessonny@prodigy.net.mx

CERTIFICACIÓN mxAAA
ISO 9002

Diseño: Salvador Alvarado

**Pagan al PAN factura foxista por el IVA**

# Gana el PRI en Tabasco

* Irrisoria la votación que obtuvo Acción Nacional, le dieron la espalda sus electores
* Acude candidato priísta a la gubernatura tabasqueña a festejar su triunfo a la Plaza de Armas
* En clara desventaja el candidato del PRD, no quiere aceptar su derrota

**Agencias**

**Villahermosa.-** El candidato a la gubernatura del Partido Revolucionario Institucional (PRI), Manuel Andrade Díaz, se proclamó virtual ganador de los comicios en Tabasco.

En conferencia de prensa, Andrade Díaz, acompañado de la dirigente nacional del Tricolor, Dulce María Sauri Riancho, aseguró que el proceso electoral se llevó a cabo apegado a derecho y que, por lo tanto, no teme que le reviertan el resultado como se hiciera en las elecciones pasadas.

El candidato priísta se dirigió a la Plaza de las Armas, junto con un grupo de simpatizantes a festejar lo que él considera ya como un triunfo.

Por su parte, la dirigente nacional del Partido de la Revolución Democrática (PRD), Amalia García, aseguró que los resultados de las encuestas de salida de cinco empresas contratadas por su partido no coinciden con las cifras proporcionadas por las principales televisoras del país.

"Nosotros vamos adelante de acuerdo con nuestras encuestas. Hay cinco empresas que señalan que el alianza va ganando", aseguró la dirigente nacional perredista a Televisión Azteca.

Aquí hay un error, aseguró, respecto a las cifras que dan ventaja al priísta Manuel Andrade por la gubernatura en Tabasco contra su más cercano contrincante, el perredista César Ojeda Zubieta.

Amalia García entonces planteó a la televisora del Ajusco que con las actas en las manos se comprueba que el PRI ganó la gubernatura en Tabasco, entonces "reconoceremos ese resultado".

**Aprovechan el viaje**

## Se runirán en Nuevo Vallarta gobernadores de centro-occidente

* Se revisarán los planes y acciones realizadas en cada entidad, principalmente en materia de infraestructura

**Notimex**

Guanajuato.-Luego de entregar a la Legislatura local su primer Informe de Gobierno, el gobernador Juan Carlos Romero

Hicks anunció que el próximo jueves se realizará en Nuevo Vallarta, Nayarit, una reunión de gobernadores de la región Centro Occidente.

En rueda de prensa, el mandatario estatal precisó que en dicha reunión se revisarán los [planes y] acciones realizadas en ca[da enti]dad, principalmente en m[ateria de] infraestructura, comunic[aciones,] carreteras, así como segu[ridad pú]blica, educación y agua.

Subrayó que también [entre los] temas que se abordarán e[stá el] proyecto hidráulico "Río [...]", asunto en el que Ja[lisco y] Guanajuato tienen especi[al interés] ya que "ambos tenemos [...] preocupación por conserv[ar y utili]zar mejor el agua".

Mencionó que en es[a reunión] se espera la asistencia de l[os gober]nadores de Aguasc[alientes,] Querétaro, Colima, [...] Michoacán, San Luis P[otosí y] Guanajuato.

**Asegura Aguilar Zinser**

## Espinosa no pisará el reclusorio en Méx[ico]

* El litigante refirió que de ser encarcelado su cliente, se registrará una violación a las leyes mexicanas

**Notimex**

México.- El ex regente Oscar Espinosa Villarreal no pisará el Reclusorio Preventivo Norte porque cuenta con una suspensión definitiva de amparo, en contra de la orden de aprehensión que giró el juez cuarto de lo penal del Distrito Federal, señaló su abogado defensor Alonso Aguilar Zinser.

El defensor del ex secretario de Turismo señaló que el juez cuarto de distrito en materia de amparo otorgó la garantía definitiva contra el ordenamiento judicial referido, la cual se giró por su presunta participación en el delito de peculado por 420 millones de pesos.

En entrevista vía telefónica, el [...] refirió que de ser encarcelado su cli[ente] registrará una violación a las leyes me[xicanas] toda vez que se encuentra protegido [por el] amparo que le otorgó el juzgado federa[l].

Luego de la resolución de la Corte [Supre]ma de Justicia de Nicaragua, el abogad[o dijo] que en breve podría viajar a ese paí[s para] ultimar todos los detalles de la extradició[n de su] cliente, quien podría regresar a México [en un] plazo no mayor de los 20 días.

El ex regente de la ciudad de Mé[xico no] podrá ser juzgado en México por otro del[ito que] el de peculado, en el que presuntamente [incurrió] al desviar fondos de una partida destin[ada al] rubro de comunicación.

Lo anterior obedece a que los trat[ados y] convenios internacionales signados ent[re las] dos naciones estipulan que una pe[rsona] extraditada sólo podrá ser juzgada por lo[s deli]tos que se le imputaron en la solicitud for[mal de] extradición.

## Hallan primer poema de Sor Juana escrito cuando tenía 8 años

* Encuentra el historiador mexicano Augusto Vallejo una loa escrita en español y náhuatl
* Los detalles del hallazgo se revelarán el martes próximo

Agencias

El primer poema escrito por Sor Juana Inés de la Cruz, del que sólo se tenían noticias por su confesor, fue hallado por un investigador mexicano, Augusto Vallejo, que lo difundirá el martes próximo, informó a la prensa.

Según el historiador se trata de "una loa al Santísimo Sacramento, representada en el atrio del convento de Nuestra Señora de Asunción, el 31 de mayo de 1657, en la festividad de Corpus Cristi".

El poema está integrado por 360 versos, algunos en náhuatl y otros en español y su existencia se conocía por un texto del jesuita Diego Calleja, "confidente de Sor Juana y quien resultó ser también su primer biógrafo".

El escrito revela una Sor Juana diferente, "la que tiene las primeras impresiones de su infancia, de lo que ve y de lo que vive. Es una etapa totalmente desconocida porque siempre se le aborda como personaje que vivió en la corte y luego como monja".

Sor Juana (1651-1695 -aunque si este poema es verídico su fecha de nacimiento cambiaría a 1648-) profesó en las carmelitas descalzas, que abandonó en 1669 para ingresar en el convento de San Jerónimo, dominó varias lenguas y fue una autoridad en teología, filosofía, astronomía, matemáticas, pintura y música.

Según Vallejo, en este primer poema censura los abusos e injusticias de que eran objeto los indios por parte de los criollos y españoles.

Vallejo se comprometió a difundir el poema y la forma en que lo halló en una radio, el martes próximo, y los estudiosos de la monja y poetisa prefieren esperar esa divulgación antes de opinar sobre el hallazgo.

Según señaló Margo Glantz a La Jornada, "en caso de ser fidedigno me parece un descubrimiento importantísimo que aclararía lagunas de la vida de la monja y al mismo tiempo subrayaría el dato de su genialidad, que en su época ya era proverbial".

**Cuide su e-mail**

## Continúa ataque del virus informático Sircam

* Ha afectado más de 110 mil equipos y destruido unos 165 mil archivos en el mundo

**Agencias**

México.-El virus informático Sircam mantiene un fuerte ataque hacia los usuarios de la red y a casi 20 días de su "debut", el 17 de julio, ha afectado más de 110 mil equipos y destruido unos 165 mil archivos en el mundo.

De acuerdo con datos del fabricante de programas antivirus Trend Micro, la zona más perjudicada es América del Norte, con 48 mil 500 computadoras averiadas, seguida por Europa con 34 mil 700; Asia con ocho mil; Australia con siete mil; Sudamérica con casi cinco mil y Africa con cinco mil 300. David Perry, director de Educación Antivirus de Trend, consideró que el ataque del virus disminuirá en las próximas semanas, aunque ya está clasificado como uno de los más destructivos diseminados este año a través del correo electrónico.

Entre las víctimas de este "gusano" se encuentran la Oficina Federal de Investigaciones de Estados Unidos, FBI, y la oficina de la Presidencia de Ucrania, en cuyos equipos se guarda información confidencial sobre las actividades del presidente Leonid Kuchma.

Lanzado aparentemente desde algún lugar de México, Sircam es un virus tipo "gusano" que carece de un mensaje que lo identifique, pero presenta un patrón que puede ayudar a detectarlo, pues llega como un mensaje de correo electrónico con un archivo anexo (attachment).

La primera línea del mensaje que contiene el virus dice "hola cómo estas", también puede estar en inglés "hi, how are you", y después tiene dos o líneas con frases preestablecidas como "te mando este archivo para que me des tu punto de vista", "espero que me puedas ayudar con el archivo que te mando", "espero que te guste este archivo que te mando" o "este es el archivo con la información que me pediste", tanto en inglés como en español.

Diseño: Salvador Alvarado

paquetes WOW
Frenos

| | | |
|---|---|---|
| Frenos/1 | Sedan Mod. 75-90 | $ 696.84 |
| Frenos/2 | Sedan Mod. desde 95 | $ 297.53 |
| Frenos/3 | T2 / Combi | $ 501.12 |
| Frenos/4 | Atlantic / Caribe 1.7 Lts. | $ 320.30 |
| Frenos/5 | Jetta / Golf 1.8 Lts. | $ 324.29 |
| Frenos/6 | Jetta / Golf 2.0 Lts. | $ 864.70 |

Incluye 1 Jgo. De Pastillas Del., 2 Retenes Tras., 2 Pasadores y Mano de obra.

Venga y pregunte por nuestros paquetes WOW,
Todos nuestros paquetes tienen garantia y todas las piezas que usamos son las originales.

*Precios más IVA.

Volkswagen Tepic

La Gloria
Galería - Restaurant
México y Lerdo, altos
Plaza San Rafael



# Egresa generación 1997-2001 de la Facultad de Derecho de la Universidad del Alica

Egresados de la Facultad de Derecho de la Universidad del Alica, generación 1997-2001.

**y Fotos: María Ibarra**
**DIANO**

**Tepic.-** El pasado viernes 3 de agosto vó a cabo el acto académico de fin de s de la licenciatura en Derecho de la rsidad del Alica, generación 1997-2001.

Los egresados escogieron como padri- licenciado José Ramón González Pine- agistrado del Tribunal Superior de Jus- y Presidente de la Sala Civil, quien so aceptó tal distinción, mismo que al uso de la palabra exhortó a sus ahija- ara que se sigan preparando día con jándose objetivos y luchando por alcan- s, siempre haciendo valer la justicia.

Los egresados de la Facultad de Dere- e la Universidad del Alica tuvieron como dos de honor al licenciado Ramiro González Curiel, representante del gobernador del estado de Nayarit; licenciada María Elena Arellano Alvarez, representante del presidente municipal de Tepic; licenciado Antonio Partida Valdovinos Rector de la Universidad del Alica; licenciado Marco Antonio Ortiz Secretario General de la Universidad del Alica; licenciado Zeus Edgardo Partida Morelos Director de la Facultad de Derecho; licenciado José Ramón González Pineda, padrino de la generación y el licenciado Jorge Vargas, Presidente de la Barra de Abogados.

En su momento los alumnos salientes pasaron a recbger sus documentos de terminación de estudios, para después ser felicitados por sus familiares y amigos que acudieron para estar con ellos en este momento tan especial.

**Lic. Antonio Partida Valdovinos, rector de la Universidad del Alica.**

**Lic. José Ramón González Pineda, padrino de generación.**

**Drante la entrega de documentos.**

**El alumno egresado Conrado López Alvarez, obtuvo el primer lugar en conocimientos de la licenciatura en derecho.**

**Lic. Zeus Edgardo Partida Morelos Director de la Facultad de Derecho de la Universidad del Alica.**

**Lic. Marco Antonio Ortiz, Lic. Conrado López Alvarez, Lic. Zeus Edgardo Partida, Lic. Alicia Ocampo López y Lic. Antonio Partida Valdovinos.**

**El feliz egresado Carlos Sillas Hernández, con su esposa la señora María del Refugio Montaño de Sillas y su hija Karla Yalina Sillas Montaño.**

ROSTRO

# Pecas y Manchas en la Piel

**PROBLEMA DE MUJERES**

Tomar el sol sin la protección adecuada y la falta de una terapia eficaz están disparando los casos del surgimiento de pecas en el rostro de las mujeres. La efectividad de los tratamientos aumenta durante el invierno.

Son de color oscuro y aparecen en distintas zonas de la cara. Las pecas o el melasma, nombre con el que se denomina a estas manchas de color moreno tradicionalmente asociadas con el embarazo, es un trastorno dermocosmético cada vez más frecuente, sobre todo entre el sexo femenino.

Ellas, más que ellos, sufren este tipo de patología que se caracteriza por manchas simétricas, pigmentadas, que invaden las mejillas, la frente y el labio superior. Los expertos afirman que la exposición solar intensa, aunque sea sólo de forma puntual, y la falta de un tratamiento eficaz han convertido al melasma en uno de los problemas de la dermis más frecuentes de los últimos

tiempos. No obstante, y para todas aquellas mujeres que han tirado ya la toalla, porque creen que sus manchas no tienen solución, ahora es el momento de ponerse en tratamiento. La razón: el invierno, dada la falta de sol, mejora los resultados de las terapias.

La melanina es un pigmento que aporta el color moreno a nuestra piel y la protege del sol y que se sintetiza por los melanocitos (células de la epidermis) cuando éstos son estimulados por la luz solar. El melasma está provocado por la existencia de un número mayor de estas células que, además, son más excitables de lo habitual. Así, y a pesar de que la exposición a los rayos ultravioleta sea muy reducida, los melanocitos fabrican gran cantidad de melanina. Y no sólo son sensibles a los rayos solares, se ha demostrado que los melanocitos son sensibles, incluso, a la luz visible, lo que explica por qué los filtros solares que protegen de la radiación ultravioleta, pero no de la luz visible, no son eficaces a la hora de prevenir la aparición de las manchas.

**FACTORES DE RIESGO**

Entre los factores conocidos que influyen en la aparición del melasma, el más importante es la exposición solar intensa. Los viajes cortos en invierno a lugares soleados son una tentación para la exposición solar intempestiva. De hecho, una quemadura provocada por los rayos del sol puede provocar, en personas genéticamente predispuestas a sufrir melasma, la aparición de estas manchas. Asimismo, existen otros factores que favorecen su aparición, como los antecedentes familiares, el embarazo, el uso de anticonceptivos orales, el consumo de tranquilizantes y antidepresivos, y el empleo de cosméticos perfumados.

**TIPOS Y TRATAMIENTO**

El melasma puede ser epidérmico (superficial), dérmico (profundo) o mixto, según la profundidad donde se encuentre la melanina. Cuanto más superficial esté el pigmento, mejor responderá a los tratamientos. La exploración con la lámpara de Wood (que emite luz de 365 nm de longitud de onda) ayuda a determinar si la pigmentación es superficial o profunda y permite establecer un mejor diagnóstico y tratamiento del problema.

A pesar de los avances que se han producido en el campo de la dermocosmética, el melasma sigue siendo un trastorno de difícil solución terapéutica. Uno de los motivos reside en que se requieren entre uno y dos años de tratamiento para lograr resultados satisfactorios, por lo que muchas pacientes abandonan la terapia antes de tiempo.

El invierno es la mejor época para comenzar el tratamiento, ya que es imprescindible evitar el sol, sobre todo entre las 10 y las 16 horas solar. Asimismo, resulta fundamental el empleo de filtros solares de alta protección y amplio espectro, para poder proteger la piel tanto de los rayos ultravioletas como de la luz visible intensa.

Otra de las medidas es evitar el consumo de los medicamentos que hayan podido favorecer la aparición de las manchas (medicamentos, cosméticos, cremas, etcétera) y emplear agentes despigmentantes que dificultan de una u otra forma la síntesis de la melanina y que, con el tiempo, son capaces de normalizar la fabricación de melanina por los «melanocitos excitados». Estos agentes se aplican en forma tópica una o dos veces diarias, en periodos largos de tiempo.

Los despigmentantes más efectivos son la hidroquinona, que es eficaz y se tolera bien. El ácido Kójico también es efectivo y con escasos efectos secundarios. Otros agentes son los ácidos azelaico y fítico (bien tolerados), y el ácido glicólico.

CAPACITACIÓN INTEGRAL DE NAYARIT, A.C.
En coordinación con el CENTRO UNIVERSITARIO DE DIRECCION EMPRESARIAL Y DE NEGOCIOS, A.C.
PRESENTAN:
SU PRIMERA MAESTRÍA EN IMPUESTOS
La cual tiene como objetivo prinicipal formar profesionistas especializados con un alt... preparación y actualización en las disciplinas tributarias, a través de la obtención de con... teórico prácticos que les permitan comprender y dominar con habilidad el sistema fiscal me...
REQUISITOS DE INGRESO:
1.- Ser titulado en cualquiera de las siguientes licenciaturas.
*Administración.
*Comercio Internacional.
*Contaduría Pública.
*Derecho.
*Economía.
*Relaciones Industriales.
2.- Cumplir con los siguientes trámites:
-Entrevista con el director académi...
-Carta de intención.
-Llenar la ficha de inscripción.
-Pago de cuota de inscripción y co...
3.- Presentar la siguiente documentación.
-Copia fotostática del título de licenciatura o copia del examen profesional por ambos lados.
-4 fotografías recientes a color tamaño infantil. -Curriculum vitae.
-Copia del acta de nacimiento. -Copia de la cédula profesional por ambos l...
Incorporada a la S.E.G.
PARA MAYORES INFORMES COMUNICARSE A LOS TELEFONOS Y FAX: 213-67-40 Y 213-70-70 A CALLE ZACATECAS NO. 214-B COLONIA CENTRO EN TEPIC, NAYAR...

"Shizem"
Un Producto más de DIANATURAL
No pierda dinero; pierda hasta 10 Kilos
En 10 días sin rebote
Nosotros le llevamos todos sus alimentos
Productos que transforman tu imagen
INFORMES: Tel. 210-16-96
HORARIOS: de 9:00 a 14:00 y de 16:00 a 20:00 de Lunes a Sábado
Infalible Dieta 100% Natural

Omnibus de México
MENSAJERIA Y PAQUETERIA
SERVICIO NACIONAL E INTERNACIONAL
Atendemos sus necesidades de envíos con calidad, rapidez y seguridad.

Nuestro objetivo es proporcionarle el mejor servicio en la transportación de sus sobres o paquetes.
En todos nuestros destinos* contamos con los siguientes servicios:
-Servicio Ocurre
-Recolección y entrega a domicilio
-Flete por cobrar
-Acuse de recibo*
-Venta de Guías prepagadas (OMNIGUIAS Y OMNIPAQ)
*/* Consulte destinos y servicios disponibles.
EN TEPIC, NAYARIT, AV. INDEPENDENCIA S/N COL. LLANITOS
TEL. 14 46 06 Y 13 4880
Nuestro Compromiso...¡Servirle!

Hotel San Jorge
Su hogar en Tepic
En el corazón de la ciudad y con la mejor ubicación cerca de los centros financieros.
Ofrece:

❖ Habitaciones totalmente equipadas con todos los servicios y comodidades
❖ Aire acondicionado y ventilador de ...
❖ T.V. Vía Satélite, control remoto
❖ Teléfono con larga distancia nacional e internacional
❖ Salón para Eventos
❖ Amplio estacionamiento privado
❖ Restaurant Bar "Maxim"
❖ Bar "La Herradura"
❖ Servicio de banquetes de acuerdo a sus necesidades
❖ Atención personalizada
❖ Sábados y domingos, promoción especial en habitaciones
Habitación Doble $270.00 MÁS IMPUESTO
Maxim Restaurant
¡VISITENOS!
Porque en Hotel San Jorge... Le queremos bien.
Aceptamos todas las tarjetas de crédito
Reservaciones: Teléfono y Fax: 01(3)212-13-24, 212-17-09 con 6 líneas

## mos Avances Autismo

os Niños con Síndrome de AUTISMO, en
in mayoría, sufren de una marcada
**IZOFRENIA**, locura de desdoblamiento,
cia precoz (denominación antigua) psico-
mpañada de pérdida de la unidad estruc-
e la personalidad y separación entre el
miento, la vida afectiva y las vivencias
ales, incluso de la correlación entre sus
nentes. Posiblemente esté basada en una
ción de factores psíquicos y somáticos.
manifestarse casi siempre entre los 20 y
años. El curso muy diverso, puede ser
o crónico y conducir a la demencia, a una
ón por defecto o un estado de déficit gene-

*Estado defectual agotamiento
ofrénico ) Según la edad del enfermo, el
de la enfermedad y los síntomas más
antes, se distinguen entre esquizofrenia,
énica, catatónica y paranoide. Por otra
xiste también la esquizofrenia simple y los
as son: alucinaciones, trastornos del yo, y
impulsos mentales e ideas delirantes
ias, oír voces que mantienen un diálogo
añante de la propia actividad, vivencias de
luido física y mentalmente disociación en
po afectivo, mental y de la voluntad,
ado existir también otras imaginaciones y
gaños y sensoriales, ocurrencias deliran-
presiones y empobrecimiento afectivo.
Se habla de síntomas fundamentales y
orios: aturdimiento, paratimia, ambivalencia
o despersonalización, autoengaños sen-
s, ideas delirantes catatonia, esquizofasia
stornos funcionales de la memoria;
roide.*

En combinación del *comportamiento de
iento hacia el medio exterior. Lo cual se
e que es la enfermedad mas conocida
el «autismo»* encapsulamiento en el mun-
os propios pensamietos y representacio-
s.

Pensamientos austistas y comportamiento
a. *AUTISMO INFANTIL*, reducción de las
ones personales en niños, por lo general el
SMO INFANTIL PRECOZ*, es el trastorno
ntacto humano detectable en la lactancia,
erizado por la ausencia de reacción de
ón al entorno, mirada dirigida a la lejanía
es de juegos forzados y exceso de fijación
tos, insensibilidad al dolor.
Presenta *PARALALIA*, concepto general
esignar trastorno del habla. *AFASIA*, tras-
del habla, incapacidad para el lenguaje
rido. *AFASIA AMNESICA*, perturbación en
azgo de las palabras. *AFASIA DE CON-
CION*, afasia consecutiva a interrupción de
nexiones entre los centros sensoriales y
del habla, con parafasia, forma de afasia
rial con equivocación de las palabras, síla-
letras. Paragrafías, se produce en la afasia
al sensorial, y repetición incorrecto de lo
*AGRAFIA* incapacidad para escribir,
*IA GLOBAL*, afasia que limita el lenguaje
matismos vocales. Se produce por trastor-
toda la región cerebral del lenguaje. *TRAS-
NOS DEL PENSAMIENTO*, trastorno de la
n del pensamiento. *TRASTORNO DE LA
CEPCION*, modificación patológica de la
pción sensorial debido a trastornos del
o sensorial o de sus vías centrípetas o de la
de la percepción correspondiente.
Origina la modificación aparente de lo per-
o ilusiones sensoriales.
*TRASTORNO DEL RIEGO CEREBRAL*,
ción del riego que pasa por las arterias
rales, que procuran el aporte necesario de
no sustrato, (glucosa), aseguran las funcio-
erebrales, *TRASTORNO DEL CONTENI-
EL PENSAMIENTO*, se da en forma de
sentaciones compulsivas delirantes, sobre
en la psicosis, anancasmo como compul-
pensar *TRASTORNO FORMAL DEL PEN-
ENTO*, trastorno del curso del pensamiento
nhibición, bloqueo de fugas de ideas, in-
encias y faltas de asociaciones.
TRASTORNO DE LAS FUNCIONES MAS
EL ADAS, trastorno debido a obstrucciones
vas ulares fallos de funciones neurológicas co-
rre ondiente a determinados territorios corticales
ce rales por ejemplo: Trastorno frontal con
alt ación de la articulacion del lenguaje sin
afa a, y afasia motriz de BROCA, trastorno
ce o parietal con alteraciones del habla, en el
se do de disartria, anartria (pronunciación
ina culada de las palabras, letras, sílabas).
SO *DERA PARCIAL*, con pérdida auditiva para
las onversaciones obtenidas en voz alta. La
for bilateral congénita antes de los 6-8 años se
co ina con falta de capacidad para hablar
art ladamente. *SORDOMUDEZ*, incapacidad
pa formar los sonidos del lenguaje (fonemas),
*PA ALISIS DEL SUEÑO*, o acceso de vigilia,
tra orno de la regulación del ritmo sueño vigilia,
PA ALISIS DEL VELO DEL PALADAR,
un oplejía parálisis periférica (en general por
dif ia, a veces por tifus o gripe ), o central (lesión
del cleo del vago del glosofaríngeo ), puede ser
un parális uni o bilateral con afectación de la
mu culatura del paladar blando y del velo del
pa dar. *Pérdida de memoria, incapacidad del
co rol de los esfínteres, incapacidad para reco-
no r y reconocerse así mismo, ejemplo: las
pa s de su cuerpo. DISLEXIA:* Incapacidad
pa leer, incapacidad de entendimiento, de res-
pu tas monosílabas; sí o no.

## El sabor de Hoy

### Ensalada hawaiana con cerezas

**Ingredientes para 4 personas:**

1 litro de crema alpura
1 taza de ron o brandy
1 cda grande de mayonesa
1 1/2 taza de azúcar
1/2 col morada lavada y picada finamente
1/2 kg de uva verde sin semilla y pelada
1/2 kg de uva roja sin semilla y pelada
1/2 kg manzana verde pelada y picada
1/2 kg de pera pelada y picada
1/2 kg de durazno o melocotón en almíbar
1/4 kg cereza pelada y en mitades
100 gms de nuez en trozos
100 gms de pasitas

**Elaboración:**

(Las frutas las puedes sustituir con coctel de frutas en almíbar de las que vienen en lata) Se vierte la crema, la mayonesa y el azúcar en un recipiente de vidrio lo suficientemente hondo y se revuelve hasta que el azúcar se deshaga completamente y tome una consistencia suave.

Se mete a la nevera mientras seguimos con la fruta. Ya que está picada o abierta la lata, se pone a macerar con el ron o brandy, pasados quince minutos incorpora la crema con la fruta sin escurrir, la col morada y se agrega las pasas y las nueces. Se sirve como munición en caso de pollo frito o en platos individuales.

# CAPSULAS DE NUTRICION

La vitamina E actúa como un poderoso antioxidante, evita la oxigenación de los tejidos, y aumenta, en consecuencia, el rendimiento del deportista.

## CONSEJOS ESPECIALES PARA DEPORTISTAS

Durante el ejercicio, el cuerpo utiliza el oxígeno a mayor velocidad que durante el resto del tiempo. Esto provoca un aumento de radicales libres, sustancias altamente inestables que dañan las membranas de las células y provocan diversas enfermedades.

El doctor Kenneth Cooper, pionero en medicina del deporte, asegura que los deportistas necesitan aumentar su ingesta de antioxidantes para evitar el daño a las células. La vitamina E actúa como un poderoso antioxidante, evita la oxigenación de los tejidos, y aumenta, en consecuencia, el rendimiento del deportista. Para proteger a los niños deportistas, es recomendable ofrecerles alimentos ricos en vitamina E, como germen de trigo, nueces, almendras, brócoli y espinacas, o bien, para asegurar la ingesta en los niños, éstos pueden tomar una cápsula diaria de 100 miligramos de vitamina E. Los adultos deben tomar una cápsula de 400 miligramos.

Earl Mindell, autor de varios libros sobre vitaminas, recomienda que antes de participar en un evento deportivo o competencia se consuman carbohidratos complejos como cereal, pan integral o frutas, así como evitar alimentos que contienen grandes cantidades de carbohidratos simples: azúcar, miel, refresco o tiendan a concentrar los líquidos en el aparato digestivo y provoquen deshidratación en los músculos.

DISEÑO: IMELDA RAMIREZ

DISEÑO: IMELDA

# Canacintra hoy

canacintra

EDICION INFORMATIVA | Año 5, No. 71

**Tepic.-** La presidencia de esta cámara industrial convocó a una reunión entre los socios de la misma para promover la asistencia de industriales nayaritas a la convención anual de negocios, que en su vigésima segunda versión se ha de celebrar en la ciudad de Atlanta, Georgia a partir del próximo 18 de septiembre. Con la participaron de Juan Luis Chumacero Díaz y Ángel Sánchez del despacho de promoción económica de la Secretaria de Desarrollo Económico de Gobierno del Estado y de Jorge Luis Mejía Mora del Grupo Orgánico de México, Juan Lizárraga Rosales de Café Domani, Jorge Ruvalcaba Hernández de Revolvedoras Mexicanas y Alfredo Rodríguez Parra de la Fabrica de Muebles El Nayar, se dieron a conocer los pormenores de la invitación que la Cámara de Comercio Hispana de los Estados Unidos extiende a los comerciantes e industriales nayaritas. Por su parte, Chumacero Díaz explicó que durante la exposición de la convención de negocios, el gobierno del estado de Nayarit montará un stand para la difusión y promoción turística del estado que incluye la exposición de productos elaborados en Nayarit. Promocionar los productos que se produzcan en el estado, además de conseguir contactos con nuevos clientes, es función del despacho de Promoción y comercialización de la SEDECO, además de encadenar al productor hacia el desarrollo de proveedores. Este despacho existe para buscar mercados para los productos nayaritas y contactarlos con posibles clientes, enfatizó Chumacero Díaz, somos el organismo de apoyo para los empresarios e industriales en Nayarit, por favor, utilicen nuestros servicios. También, agregó, tenemos la semana de la PYMES en la ciudad de México, del 10 al 14 de septiembre en donde el gobierno del estado también participa con un stand. Es importante, enfatizó, que participemos en estos eventos y concretemos en ellos citas de negocios. Para concluir con su participación, Chumacero Díaz explicó brevemente en que consiste el nuevo proyecto de la SEDECO, denominado "Nayarit Produce" y que incluye un logo institucional que se agregaría a todos los productos nayaritas para identificarlos en el mercado nacional e internacional. Posteriormente, fue Hernán González Garza, presidente de Canacintra quien aclaró algunas dudas de los asistentes a la reunión acerca de su participación en la convención. Si usted esta interesado en participar con sus productos en la XXII Convención Anual y Exposición de Negocios en Atlanta, Georgia, por favor marque al 212-04-09 o al 212-59-96 con la Lic. Silvia Hernández quien podrá informarle acerca de los detalles del viaje. O si lo prefiere póngase en contacto con el despacho de promoción económica ubicado en la avenida Insurgentes No. 357 en la Colonia San Juan de esta ciudad a los teléfonos (01-3) 214-74-74 y 214-59-51, también puede escribir la dirección electrónicajlchuma@nayarit.gob.mx

## ATENTA INVITACIÓN...

A todos los Empresarios con capacidad de exportación
Asunto: Convención Anual Cámara Hispana de Comercio

En el esfuerzo por fomentar la realización de negocios exitosos entre Méxic comunidad empresarial hispana de los Estados Unidos, la Cámara de Comercio Hi de los Estados Unidos tiene el honor de invitarlos a su XXII Convención Anual y Expo de Negocios, con sede en la ciudad de Atlanta, Georgia; que tendrá lugar del 18 al septiembre del 2001.

Esta convención atrae, anualmente, a miles de empresarios hispanos de to nación y a cientos de exhibidores internacionales y sirve como foro en dond corporaciones de los Estados Unidos interactúan con los vendedores y compra hispanos.

Entre los participantes a la convención destacan los presidentes de las comp más importantes dentro del mercado hispano así como lideres de las comunidades his y de América latina quienes representan diversos sectores de negocios y promu franquicias, financiamientos y oportunidades de negocios. Desde fabricantes comerciantes mayoristas, desde el sector de la construcción hasta el de la tecnolog la información.

Los interesados en asistir a esta convención pueden comunicarse al 2120409 de cámara industrial con la Lic. Silvia Hernández quien tiene la información acerc cotización para los vuelos y hospedaje boleto de avión viaje redondo

A través de más de 210 Cámaras de Comercio Hispanas y organizaciones de neg a través del país, la Cámara de Comercio Hispana de los Estados Unidos represent interesentes de los empresarios hispanos en los Estados Unidos y Puerto Rico. Por lo esta Cámara se ha convertido en el organismo cúpula que promueve activament crecimiento económico y el desarrollo del potencial de empresarios hispanos tanto naci como internacionalmente.

Actualmente, existen alrededor de 1.5. millones de negocios de propietarios hisp en los Estados Unidos, generando anualmente más de $ 200 mil millones de dólare ingreso bruto. El poder de compra hispano se ha incrementado 56% en los últimos nu años y se espera que el consumidor principal controle un poder de compra de $ 500 millones de dólares para este año.

Si usted esta interesado en participar con sus productos en la XXII Convención A y Exposición de Negocios en Atlanta, Georgia, por favor marque al 212-04-09 o al 212- 96 con la Lic. Silvia Hernández quien podrá informarle acerca de los detalles del viaje

O si lo prefiere póngase en contacto con el despacho de promoción econó ubicado en la avenida Insurgentes No. 357 en la Colonia San Juan de esta ciudad a teléfonos (01-3) 214-74-74 y 214-59-51

también puede escribir la dirección electrónicajlchuma@nayarit.gob.mx

## -DESAYUNO DE TRABAJO-

**Fecha:** Martes 7 de Agosto, 2001
**Hora:** 10 de la mañana
**Lugar:** Motel "La Loma", Paseo de la Loma 301
**Invitados especiales:**
**Por la CONDUCEF,** Comisión Nacional para la Protección y Defensa de los Usuarios de Servicios Financieros el C.P. Enrique Castro Lozano Delegado Estatal.
**Por la SHCP,** Secretaría de hacienda y Crédito Público, la Lic. Ma Dolores Carrillo-Noyola, el Lic. Jorge Barrios Montoya, el Lic. Jesús Melchor Palafox Cota y el C.P. Jaime Alberto Galván Gutiérrez.

El deseo de todos los mexicanos es tener una moneda mas fuerte, un país más sólido, una profunda mejoría en la mentalidad del empresario. Un empresariado comprometido con la realidad. Que haga participar al trabajador de los beneficios de la productividad.
Que capacite y eduque con convicción. Que haga de la calidad y la productividad los cimientos de la competitividad. Que desarrolle una vigorosa visión de lago plazo. Que fundamente la calidad de su empresa en la calidad de las personas que ahí trabajan. Que haga de la persona humana el eje de su empresa. Y que ejercite y desarrolle un verdadero y genuino liderazgo de servicio. Para que el nuevo México que todos queremos para nuestros hijos, sea muy pronto una realidad.

Ing. Hernán González Garza
Presidente Canacintra Nayarit
2001-2002

**Amigo Empresario Nayarita:**

Intégrate a CANACINTRA y aprovecha las ventajas y oportunidades que la afiliación a esta cámara industrial te presenta. Llama y te visitaremos. Comunícate con la gerente de esta delegación Silvia Hernández a los teléfonos 212-04-09, 212-59-96 o visítanos en calle Puebla No. 89 Segundo Piso entre Morelos y Zapata, en el centro de Tepic, Nay.

DIRECTORIO

PRESIDENTE: Ing. Hernán González Garza; Secretario: Ing. Alejandro Valdés Menchaca; Tesorero: Lic. José Luis Gutiérrez Muro; Gerente: Lic. Silvia Hernández Virgen, Editor Responsable: Lic. María de Jesús Castro Gil; Oficinas Puebla No. 89, Segundo Piso entre Morelos y Zapata; Teléfonos: 212-04-09, 212-59-96 Fax: 212-97-45.&MERIDIANO 2001.

Fuerza Nacional para el Cambio Local

# ¡Tricampeón!

## Maurice Greene gana su tercera medalla de oro mundialista en la prueba de los 100 m

EDMONTON, Canadá, ago. 5, 2001.- El estadounidense Maurice Greene se proclamó por tercera vez consecutiva campeón del mundo de los 100 m con la tercera mejor marca de todos los tiempos (9.82), al frente de un equipo estadounidense que copó todos los puestos del podio.

Tim Montgomery, el más encarnizado rival de Greene desde que empezó a entrenarse en el grupo de Trevor Graham junto a Marion Jones, se colgó la medalla de plata con 9.85 y Bernard Williams la de bronce con 9.94, mientras el trinitario Ato Boldon se quedó a un paso del podio.

El respeto que le profesan sus rivales a Greene es tal, que uno tras otro fueron perdiendo los nervios y cometiendo salidas nulas. Primero fue el semidesconocido Kim Collins, de San Cristóbal y Nieves, luego Ato Boldon y por último Montgomery, mientras el campeón mundial mataba la ansiedad repitiendo el rito de sus gestos.

Greene, con su cajón limpio de salidas falsas, fue el más rápido en abandonar los tacos de salida (132 milésimas), mientras que Montgomery, lastrado por su error, tardaba 25 más aunque su ambición le condujo a presionar muy fuerte en los últimos metros a un Greene que empezó a cojear nada más llegar a la meta.

Se notó que la rodilla comenzó a dolerle cerca del final, ya que, en lugar de alejarse de sus rivales en los últimos metros, como acostumbra, vio cómo Montgomery se le acercaba peligrosamente.

Los dos cruzaron la meta casi juntos y, de haber habido unos metros más, Montgomery probablemente lo habría pasado.

»Sentí a Montgomery detrás mío, claro que lo sentí», expresó Greene. «Es un gran competidor, que me va a exigir mucho a mí en el futuro, del mismo modo que yo le voy a exigir a él».

Greene dijo que tuvo «un gran arranque y un gran tramo medio. Pero sobre el final sentí molestias en la pierna».

»Hablé con los médicos y no parece nada serio», agregó Greene, sin mostrarse preocupado por la lesión. «Probablemente pueda correr» en el relevo de 4x100 m, indicó Greene.

Aún así, el estadounidense confirmó que no disputará los 200 m, en los que ganó el título en Sevilla '99. «No estoy en condiciones», dijo Greene, afectado por una tendinitis que no le molesta en la recta de los 100, pero que se hace sentir en la curva de los 200.

Lewis es el único otro atleta que tiene tres títulos mundiales en los 100 metros. Greene, quien es campeón olímpico y posee el récord mundial de los 100, tiene 27 años y tiempo para superar esa marca.

El anemómetro había fallado el sábado en los cuartos de final cuando marcaba 5.1 metros de viento contrario, pero la marca electrónica de Greene era real (9.88) y presagiaba algo grande. La irrupción de un extraño, su compatriota Tim Montgomery, en un ambiente jerarquizado para desafiar al jefe proporcionó a Greene la dosis de motivación que le faltaba.

Greene, discípulo de John Smith, es el único velocista de la historia que puede presumir de ser el mejor en todas las facetas del *sprint* corto: es campeón y plusmarquista mundial al aire libre y en pista cubierta y tiene, además, el título olímpico.

Edmonton

## Buen día para mexicanos

La mexicana Liliana Allen se clasificó hoy para los cuartos de final de los 100 metros en los mundiales de atletismo de Edmonton.

Quinta en su serie con 11.49 segundos, Allen fue «repescada» por ser una de las ocho más rápidas fuera de las tres primeras de cada serie, y buscará esta tarde el pase a semifinales.

La mexicana Ana Gabriela Guevara disputará mañana, lunes, las semifinales de los 400 metros de los Mundiales de Edmonton, mientras que Cuba luchará por obtener sus primeras medallas en jabalina femenina y el triple salto masculino.

Guevara, campeona panamericana en Winnipeg'99 y quinta en los pasados Juegos Olímpicos, se ha presentado otra vez en Canadá, en este caso en el estadio Commonwealth de la capital de Alberta en forma y con grandes aspiraciones de luchar por el triunfo, más teniendo en cuenta que en su prueba faltan otras grandes aspirantes, principalmente la australiana Cathy Freeman, oro en Sydney.

Tras superar la primera ronda con autoridad y el segundo mejor tiempo de todas las series (50.99), sabe que deberá correr más y mejor. La atleta de Nogales (Sonora), de 24 años, ha quedado encuadrada en la tercera semifinal y participará por la calle cuatro, en principio la mejor.

El chileno Mauricio Díaz aspira a acceder a la final de 5.000 metros, igual que el mexicano Pablo Olmedo, y el mismo objetivo buscarán en los 3.000 obstáculos el mexicano José Salvador Miranda y el venezolano Néstor Nieves

CHIVAS-PUMAS

# Sacan la garra

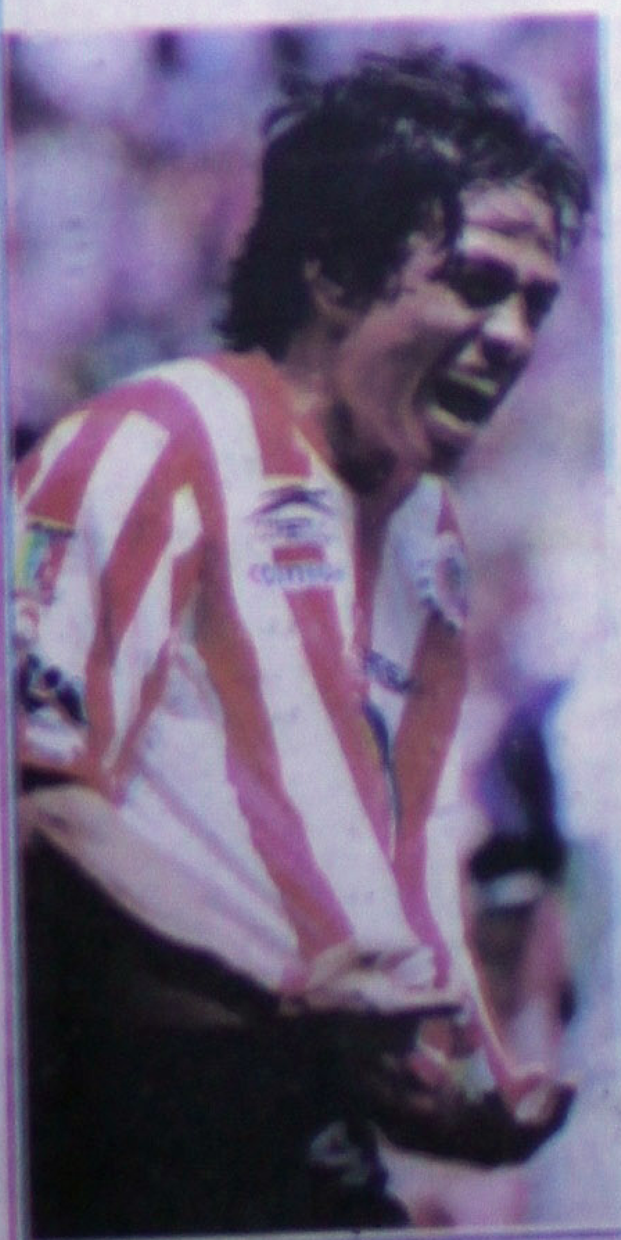

Los Pumas de la UNAM rescataron este domingo un gran empate a dos goles de la cancha del Jalisco ante las Chivas Rayadas del Guadalajara en el encuentro más llamativo de la jornada tres del Torneo de Invierno 2001.

Aunque el equipo auriazul tuvo la ventaja en dos ocasiones, las Chivas terminaron echando atrás a los capitalinos y estuvieron a punto de conseguir la victoria. Así, los Rojiblancos mantienen el invicto, aunque perdieron el liderato del grupo 1, con 5 unidades. El equipo dirigido por Miguel Mejía Barón sumó su cuarta unidad en el sector cuatro.

El encuentro, que tuvo a varios ex integrantes universitarios terminó caliente en el césped con varios conatos de bronca.

Marcelino Bernal abrió el marcador con un golazo de larga distancia al minuto 19. Empató Jair García de cabeza al 23. Para la segunda mitad y cuando los locales se desempeñaban mejor, vino un cabezazo del paraguayo Yegros ante la mala salida de Oswaldo Sánchez al 75. Manuel Sol empató y puso números definitivos al 81' tras un taconazo de Carlos Hermosillo en el área.

...SMO

## ...ico se baja del ...o en la marcha ...os Mundiales

...a mexicana se bajó del podio de ... competición atlética al no poder ... medalla en los 20 kilómetros ...e los Mundiales de Edmonton, en ...nda jornada en la que la jabalinista ...Osleidys Menéndez avisó a sus ... que tiene el oro muy cerca. Los ...itos auguraban otra jornada fes... la caminata mexicana, pero en ...sión tendrá que aguardar a los 50 ...s, porque en los 20 no hubo po...

...chez, medallista olímpico en los ...cara en todo momento y logró un ... sexto puesto con un crono de ... lo que le dejó satisfecho teniendo ...a su cambio de distancia. Su ...ro Alejandro López al final no ...ar entre los diez primeros y se ... conformar con la undécima posi...(...23.20), mientras que Noe ...ez, plata en esta prueba en ... fue descalificado por los jueces, ...aron las nuevas reglas y en opi...os mexicanos se mostraron bas...rictos.

...2001

## ... TRES GOLES ...BORGETTI, ...TOS DOBLEGA ...A PIEDAD 6-4

..., Coah., 5 Ago (Notimex).- ... tantos del bicampeón degoleo ...bol mexicano, Jared Borgetti, ...Laguna doblegó 6-4a La Pie... encuentro de volteretas, en el ...dro Pineda anotóen dos oca... por los visitantes

...es de este partido de la fecha ... Torneo de Invierno2001 co... cargo de Jared Borgetti (38, ...penal, y 88),Joaquín Reyes ..., Eduardo Lillingston (85) y el chi... Rodrigo»Pony» Ruiz (86) ... Piedad anotaron Pedro Pine...(... 72) y los costarricensesOscar ...32) y Rolando Fonseca (54)

...triunfo, los laguneros asumie... liderato del Grupo Doscon seis ...s, por mejor diferencia res... l Morelia, queperdió en casa ... por Atlas 0-3. A su vez, el ... michoacanose quedó estan... dos puntos en el cuarto lugar ... mismo sector.

## ¡América, Campeón!

El América de México se adjudicó hoy el tí... de la Copa Gigantes de la Confederación de Futbol (antes Concacaf), en partido realizado esta tarde en el Memorial Coliseum, tras vencer 2-0 al Washington DC United.

El argentino Alfio Basile, como entrenador águila, por fin logró llevar un campeonato a las vitrinas del equipo de Coapa, tras presentar un cuadro más organizado y contundente, para adjudicarse uno de los dos boletos que otorgó el torneo al Mundial de Clubes 2003.

DC United, tricampeón en la incipiente Liga Mayor de Futbol (MLS) de Estados Unidos, esta vez se mostró sin coherencia y sus mejores opciones fueron opacadas por el portero Hugo Pineda.

Sigue el Caso BuenoGate

# ¡Sergio Bueno Denigra al Fútbol de Nayarit: Héctor Sánchez R!

## *Llevó a Guanajuato como a Catorce Familia *Se Acordó de la Jefecita del Arbitro *Va ser Suspendido por la Femexfut

Por Daniel González Martínez
MERIDIANO DE NAYARIT

Tepic, Nayarit (06-Agosto-2001) Se empezó a desgranar la mazorca y salen a la luz, hechos que a cualquier mortal le pondrían la cara de mil colores, y es que el profesor Sergio Bueno Silva ha sido noticia principal en el fútbol de aficionados en las categorías pequeñas en las últimas dos semanas.

Primero le hizo topillo al equipo de Tierra y Libertad, sobornando a niños, y al conseguir ser campeón estatal en la Copa Danone, elucubra para exhibir en primer término a las autoridades deportivas, en el sentido de que no le querían facilitar Transporte para viajar al estado de Guanajuato; finalmente lo consigue y se van a tierras del Bajío Mexicano. Allá los resultados no son favorables y retornan eliminados, (en un partido fueron goleados 10-0) desvaneciéndose el sueño de ir a Francia y subir a la cúspide de la Torre Eiffel.

Al regreso, hace ocho días salen fuertes declaraciones, otra vez con elucubraciones y moviendo las piezas de sus incondicionales, tal cual ajédrez político y mandando al ataque a los peones, con el profesor Bueno moviéndose tras bambalinas, y las madres de familia, eufóricas porque su equipo quedó campeón de liga en la categoría infantil señalan que en el viaje a León, Guanajuato el autobús que se les facilitó no llegó a la hora acordada y que no tuvieron respaldo de la AFAEN, que preside el Sr. Hector Ramón Sánchez Reymundo, incluso piden su cabeza como máximo directivo del balompié de aficionados.

Salen a relucir las acciones del profesor Sergio Bueno Silva. (Foto Anguiano/Meridiano)

A manera de réplica, el también miembro del Consejo Directivo de la Federación Mexicana de Fútbol, Sánchez Reymundo aclaró: "Están falseando todo tipo de informaciones y que han sido los padres de familia influenciados por el Profesor Sergio Bueno, y pues te voy a tener que decir cual es la verdad, cual es la razón para que la gente pueda críticar, dialogar o ver que que es realmente lo que pasó.....nosotros el día de la salida, fuimos a una misa que iba a ser a las once de la mañana en el templo de San Francisco, efectivamente el camión del Indel llegó después de la una y media y en este escrito (al tiempo que lo muestra) donde dan el consentimiento de que viajen sus hijos, te hago la aclaración, yo iba como delegado, y algunos padres querían viajar con nosotros y yo les dije que no se podia viajar en el camión ya que es Camión (sic) Oficial de Gobierno, ibamos pagando los gastos tanto el Instituto Nayarita del Deporte y la Juventud como tu servidor como asociación".

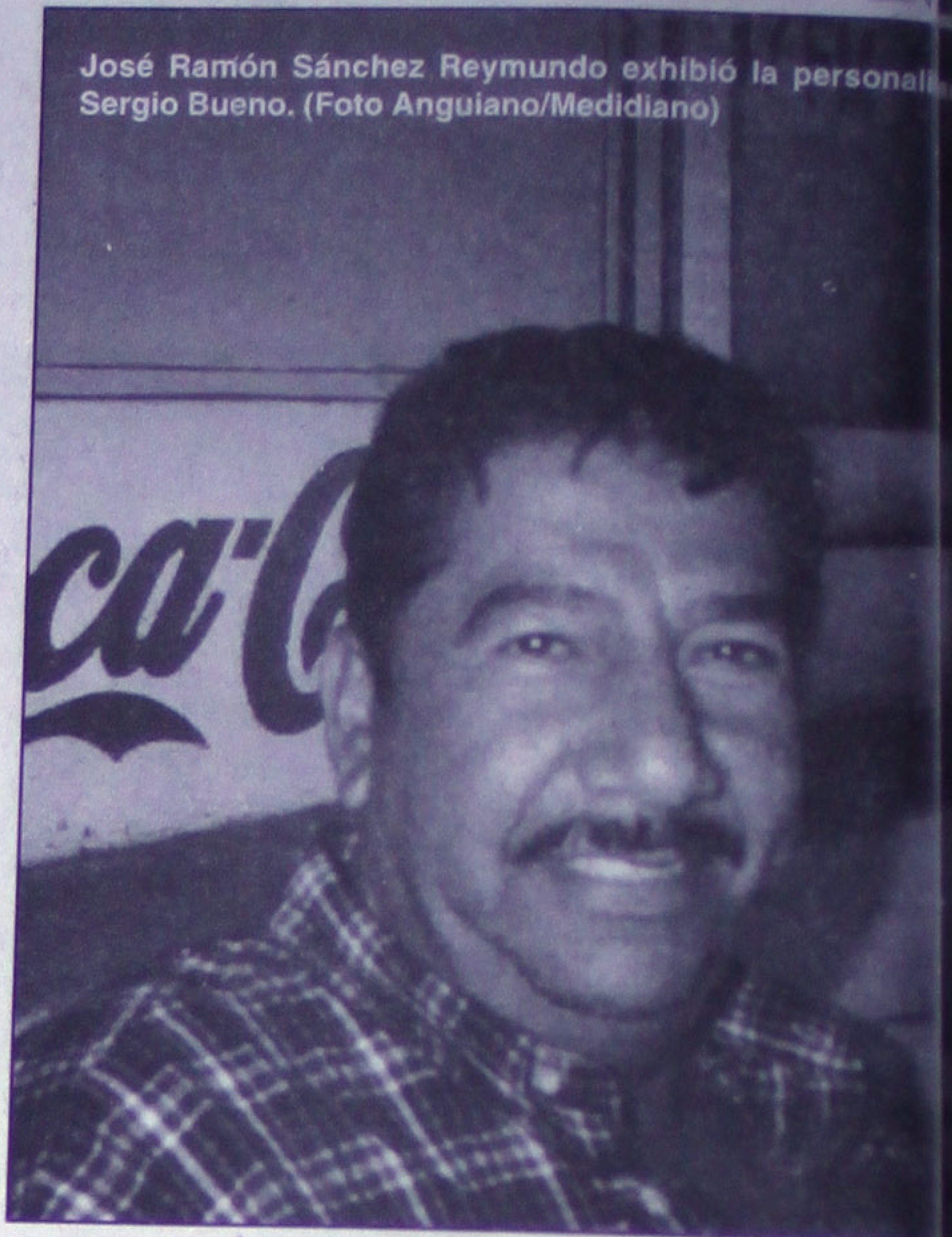

José Ramón Sánchez Reymundo exhibió la personal... Sergio Bueno. (Foto Anguiano/Medidiano)

Héctor Ramón Sánchez Reymundo siguió con la narrativa de que como estuvieron los hechos: "Cual va siendo mi sorpresa cuando ya llegan a recogerme allá por el libramiento, que no cabía en el camión, ya casi me iba a ir parado porque ya los señores, el Sr. Sergio Bueno ya llevaba a su Papá, a su Mamá, a sus Tías, a sus Hermanos, llevaba como catorce de familia y aparte iban los compadres, iban como 25 personas adultas.....llegamos a las nueve y media a León, Guanajuato, llegando (sic) allá me dí a la tarea de conseguir las habitaciones a los niños, pero como iban más de 25 papás, ya no uno ni dos, sino todo un familión, empezaron a agarrar a los niños, pero ahí ya no soy responsable de lo que el director técnico haga".

Sánchez Reymundo explicó que el acuerdo con el coordinador fue que cada equipo iba a costear sus gastos: "El (Sergio Bueno) como ya había hecho una Daga en la liga AFEN de no haberles cumplido su objetivo de llevarse unos niños de Tierra y Libertad, pues ya no tuvo ni cara de ir a pedirle al Ing. Huizar el Uniforme que él –Huizar- se lo iba a dar con mucho gusto".

El responsable del fútbol de aficionados en la entidad, agregó que el profesor Sergio Bueno está amonestado y va a ser suspendido por la Federación Mexicana de Fútbol: "Dado que allá (En León, Gto.) le gritó muchas groserías a un árbitro en el partido, se ACORDO DE LA JEFECITA DEL ARBITRO, y le dijo hasta lo que No, el profesor Sergio Bueno, y no se vale eso, nos denigr[a] al fútbol de Nayarit".

Héctor Ramón Sánchez puntualizó [que en] lo personal él no quería hacer esos [comen]tarios, pero: "Ya que se presta la c[...] pues hay que decirles que NO MI[...] los señores no tenían a que ir, los Pa[dres de] Familia no tenían a que ir, pero des[...]damente querían que allá el cam[ión se] moviera a Guanajuato, Gto., y no íba[mos de] Tour ni íbamos (sic) de turistas, íbam[os a un] campeonato Nacional de Fútbol y [los pa]dres de familia desde que iban ponían [el] ejemplo, iban (sic) con BOTES DE C[ERVE]ZA, IBAN TOMANDO EN EL CAMINO [...] está mal".

HABLA EL COORDINADOR ESTAT[AL DE] LA COPA DANONE: "JUANINI" G[ARCÍA] REYES:

Juan Carlos García Reyes, aclaró ta[...] respecto al caso BuenoGate: "Estu[...] de acuerdo que quien fuera Campeón [...] representar a Nayarit e iba a poner [...] Camión y gastos del mismo.....no sé [...] porque al profesor Sergio Bueno no [...] formaría a los padres de familia pa[...] estuvieran de acuerdo o tuvieran c[...]miento del mismo, o a él mismo se le [...] no sé, pero aquí en la primera junta s[e hizo] ese acuerdo en la cual yo estuve pre[sente] como coordinador principal en dicho [...]to"

Se le pregunto a "Juanini" García s[i los] padres de familia o el equipo que repr[esen]tó a Nayarit pagó el camión?, y la resp[uesta] fue: "No, lo que yo tengo entendido, [no lo] pagó los padres de familia ni Sergio B[ueno] consiguió nada, lo que yo vi, es que [la] Asociación de Fútbol del Estado de Na[yarit] y el Indej".

"Muchos equipos de buen nivel"

# TRINIDAD ESTRADA MAYORGA: DEL TORNEO DE LA PROVINCI[A]

Mario Anguiano
MERIDIANO

Tepic, Nay.- El Torneo de Barrios de la H. Provincia es un evento tradicional, aparte de eso, lleno de calidad, en el correspondiente al 2001 muchos equipos de pertrecharon bien para esa competencia de la que Trinidad Estrada nos da su punto de vista.

M: Trinidad Estrada Mayorga, ¿Como va caminando el Torneo de la Provincia?

TEM: "Normal, tranquilo como siempre, iniciamos la Jornada 8 y esperamos llevarla a cabo este fin de semana"

M: ¿Cuales equipos son los que se perfilan para el Campeonato?

TEM: " La verdad es que hay como 12 equipos de muy buen nivel, es uno de los Torneos más completos que hemos tenido en los 17 años que tenemos realizándolo, hay equipos como Cañonazo, que es el campeón del año pasado, Laguna trae un súper trabuco, Farmacia Provincia, Zoológico, "Ya ni Modo", son muchos equipos de muy buen nivel"

M: Hemos visto buena asistencia de la gente.

TEM: " Hay dos Torneos, los niños juegan los sábados y los domingos los "libres" que les llamamos, pues la cancha está llena de gente esos dos días, con la participación de compañeros que nos ayudan y nos apoyan en este trabajo"

M: Tenemos entendido que vienen equipos de Puerto Vallarta.

TEM: " Nos habló el señor Rincón, de Vallarta, nos pidió que si podíamos darle fogueo a dos selecciones de 7 y 8 años, y 9 y 10 años, y en base a los equipitos que tenemos aquí en el Torneo, vamos a tratar de hacer un combinado para los Ponys y uno para los Parvulitos, el de los Ponys queremos que juegue a las 11 de la mañana, posteriormente, a las 12 sería el de Parvulitos, ya tenemos todo programado en la cancha de Provincia"

M: Una invitación para que venga la gente a estos juegos.

TEM: " Más que nada a los chiquitines que tienen la ambición de ser los futbolistas del mañana, que hagan favor de acompañarnos, que vean la calidad de juego que tienen otros Estados, a la mejor superior a la de nosotros, pero nosotros de hecho vamos a hacer un combinadito para jugarles, que jueguen al fútbol a gusto.

M: Muchas gracias Trinidad.

Personas como el señor Enrique Cibrián trabajan duro en Club Deportivo Real Provincia, que por cierto el día de ayer obtuvieron el Campeonato de Copa en la intermedia AFEN.
Foto: Curiel A. Digital / MERIDIANO

DISEÑO HUGO CHAVEZ

…ionales de Ciclismo

# …rge Martínez Durán …ró Medalla de Bronce!

## … ocasión que se gana

…or Miguel Curiel Aguilar
…ERIDIANO DE NAYARIT

…rit (06-Agosto-2001) Sandra Luz …Real, comisionada de prensa y …e la Asociación de Ciclismo del Esta… …informa que una delegación de 20 …desplazó a finales del mes de julio a …uebla De los Angeles, Puebla, con la …participar en los 40s. Campeonato …e Ciclismo Infantil.

…corredores que con edades desde …a los catorce años, representaron a …e vento, logrando medalla por prime… …que se participa en estos campeonatos, siendo de bronce, la cual fue obtenida por el niño Jorge Martínez Durán, que corrió en la categoría de 12 años, quien representa por primera vez a la entidad en un evento nacional y manifestó que esta es solo la primera de muchas medallas que piensa ganar en el futuro.

La participación de los demás seleccionaos fue excelente, pues las personas que tuvieron la oportunidad de acompañarlos, señalaron que fue emocionante ver a los pedalistas nayaritas luchar durante las pruebas a la par de sus rivales, teniendo hasta el final, oportunidad de ganar alguna de las medallas, o se perdía en los embalajes finales donde se impone el más experimentado, el corredor que tiene el colmillo más retorcido, y eso es lo que falta a los ciclistas "coras", pero esto se obtiene solamente con el tiempo, y para eso se sigue trabajando con los pequeños pedalistas que tienen capacidad y apoyo.

### …s representantes del Estado de Nayarit fueron:

| | Edad |
|---|---|
| …nanda Regalado Guerreo | 09 años |
| …mí Rubio Pelayo | 10 años |
| …rdes Martínez Esquivel | 12 años |
| …zabeth López Arechiga | 13 años |
| … Elizabeth López Arechiga | 14 años |
| …ández Guerrero | 14 años |

### …s que llevaron los colores de la entidad son los …es:

| | |
|---|---|
| …ses Rivera Rendón | 05 años |
| …ni Villegas Ponto | 06 años |
| …aim Villegas Ponto | 07 años |
| …go Aguirre Rivas | 08 años |
| …ubio Pelayo | 09 años |
| …xis Guerrero Ibarra | 09 años |
| …ndoval Ramírez | 10 años |
| …rtínez Durán | 12 años |
| …que Miramontes Leal | 13 años |
| …naury Segura Aguilar | 13 años |
| …an Cisneros García | 14 años |
| …dolfo Segura Aguilar | 14 años |

…infantil de Nayarit empieza a producir con el niño Jorge Martínez Durán que ganó …bronce en los campeonatos nacionales de ciclismo. (Foto MarioA/Meridiano)

# …REPARA LA ESCUELA MUNICIPAL …UTBOL PARA "COPA CIFA"

…iano
…DIA…)

…Nay… Siguen trabajando duro los encar… …a Escuela de Fútbol Municipal, ya …stos para Participar el la "Copa Cifa" …al 2001, la cual se llevará a cabo en …e Guadalajara, Jalisco en el Mes de … próximo.

…30 de Junio tuvieron un encuentro …on un equipos de Estados Unidos, …obtuvieron de 2 goles a 1, luego el …2 de Julio estuvieron en la Ciudad de León Guanajuato, ahí sostuvieron un encuentro contra las Fuerzas Básicas del Club Deportivo León, logrando un triunfo más por 3 goles a 1. El día 14 de este Mes de Agosto irán a Guadalajara a enfrentarse a equipos de las Fuerzas Básicas del Club Atlas, todo esto con la finalidad de foguear a los jóvenes integrantes de la Selección de la Escuela Municipal con miras a la participación de esta Escuela en la "Copa Cifa".

El jugador de esa Escuela, Javier Plantillas Robles, es un Nayarita incorporado a las Fuerzas Básicas del Club Deportivo León, él pertenece a la categoría Juvenil de esa Escuela Municipal, a este jugador se suman otros dos que dieron de alta en diferentes Clubes en Fuerzas Básicas, antes Plantillas había sido solicitado por las Fuerzas Básicas del Atlas en donde estuvo por algunos meses, ahora ha emigrado al cuadro Leonés.

…po … la Escuela Municipal de Fútbol, está metido de lleno en su …ra…ón para la "Copa Cifa Internacional"

# DESDE EL MANCHON DE PENALTY

POR ROBERTO ZAZUETA LOPE ESPECIAL MERIDIANO.

APENAS REGULARSONA LA JORNADA SABATINA DEL FUT BOL MEXICANO DE LA PRIMERA DIVISIÓN.

Cuando todo mundo esperaba que algunos partidos de los programados el Sábado en lo que fue el arranque de la tercera jornada del fútbol Mexicano de la Primera División Nacional, en verdad que ninguno de los encuentros respondió a las expectativas que en torno a ellos se forjaron los aficionados, y por el contrario estos partidos resultaron de regulares a malos, principalmente el Puebla-Toluca, del cual se esperaba mucho más de lo que ofrecieron ambos cuadros que se enfrascaron en una serie de errores fallando una gran cantidad de oportunidades de gol, como si se tratara de dos equipos formados por puros novatos, y no de equipos con Futbolistas hechos y derechos como los que juegan en ambas escuadras, por lo que se refiere al partido jugado en la Sultana del Norte entre los rayados del Monterrey y los Rayos del Necaxa, el equipo de Magdaleno Cano sigue sin convertirse en un equipo que muestre la regularidad para meterse entre los grandes de nuestro fútbol, y en esta ocasión nuevamente dejo de aprovechar su condición de local para dejarse arrebatar puntos que en verdad no debería dejar en manos de sus rivales, Necaxa no solo le sacó el empate, sino que en los últimos minutos del encuentro estuvo a punto de llevarse todo el botín de no ser por una falla garrafal del Luis Roberto Alvez el popular Zaghiño que después de hacer lo mas difícil cuando tenía el marco totalmente a su disposición lanzó su remate por encima del travesaño, cosa que les volvió el alma al cuerpo a todos los seguidores del cuadro Rayado, por consiguiente estos dos partidos de los que se esperaba mucho más, terminaron siendo apenas regularsones tirando mas a malos que a buenos.

EL NAYARITA MIGUEL ZEPEDA HIZO SU DEBUT CON LA MAQUINA DE CRUZ AZUL, SIENDO SU ACTUACIÓN APENAS ASEPTABLE.

Es indudable que el Nayarita Miguel Zepeda tendrá que trabajar muy duro para alcanzar su mejor forma ya que las actuaciones que le hemos visto en los últimos partidos, tanto en la Selección Nacional como el pasado Sábado cuando hizo su debut con la Maquina celeste del Cruz Azul, distan mucho se ser los grandes días del magnífico jugador, cuyo fútbol llego a cautivar a propios y extraños, con actuaciones verdaderamente sobresalientes, en esta ocasión la actuación de Miguel fue calificada como de buena a secas por los expertos de este deporte como es el caso del magnífico cronista de T. V. Azteca Emilio Fernando Alonso, que calificó de bueno el debut del Nayarita justamente cuando iba a ser cambiado por una lesión que le impidió terminar el partido, sinceramente deseamos que Miguel alcance en este equipo su antigua forma, ya que aquí las exigencias serán mayores sobre todo si el Cruz Azul respondió a las propias exigencias del jugador con respecto al sueldo que va a devengar, por lo que se refiere al encuentro este también fue regularzon ya que con un solo gol anotado por el Matute Morales, parecía que la Marquina tendría suficiente para ganar el encuentro, sin embargo en las postrimerías del mismo, Reynaldo Navia se encontró con un balón en los límites del área, y aprovechando un error garrafal del "conejo" Pérez cabeceó el balón para enviarlo a las redes, el error del "conejo" consistió en su salida alocada cuando el delantero "Teco" tenía encima la marca de un defensa, poco les duró el gusto a los Tecolotes ya que su defensiva se puso generosa y devolvió el regalito para que nuevamente el Matute les anotara el gol que representó la diferencia.

EN EL CLÁSICO GUANAJUATENSE NUEVAMENTE DUELO ENTRE JUGADORES NAYARITAS.

Y ya para finalizar diremos a Ustedes que el duelo entre NAYARITAS que se dio en el clásico Guanajuatense jugado entre el Celaya y el León, se inclinó a favor de Nico Ramírez y el Uzeta Ortega, ya que Misael Espinosa y Cía. no pudieron salvar con éxito la aduana cajetera que apenas una semana antes había sido sacudida de fea manera por los pumas de Marcelino Bernal en otro duelo entre jugadores de este nuestro querido Estado, Celaya se había puesto adelante en el marcador con un gol que parecía definitivo, sin embargo León empato por conducto del siempre cumplidor Misael Espinosa, y al final un nuevo descuido de la saga Esmeralda propició el gol con que Celaya se levanto con el triunfo ,es indudable que ambos equipos son de los que sufrirán muchos apremios a lo largo de los dos torneos, de nuevo teniendo como principal objetivo eludir el descenso.

# En Seminuevos ya no busque ma[s]
## Tenemos el Plan...

**Unidades 1997 en adelante**
40% de enganche diferido.
Y el resto: pregunta por nuestros planes.

**Unidades 1996 hacia abajo**
30% de enganche diferido.
Y el resto hasta 24 meses.

**Plan especial**
En algunas unidades de 6 a 12 meses sin intereses

Jeep

Insurgentes No. 779 pte. Tepic, Nayarit Tel: (3..) ..-75-66
ALICA AUTOMOTRIZ S.A. DE C.V.
www.alica-automotriz.com.mx

# DE QUE SE VENDE... SE VEND[E]

# 212-01-45

Línea Comercia[l]

PROMOCIÓN DEL MES

DIGITAL
La solución perfecta para tus necesidades publicitarias
Hazlo en Grande!!
ROTULAMOS TAXIS

5 cm
2 columnas
Ejemplo de anuncio

* publicación mensual
$ 764 pesos

**Déjelo de nuestra cuenta sólo venga y lo publicamos hasta que lo venda***

Autos
Casas
Terrenos
... ANUNCIELO AQUI

Meridiano Comercial

Su anuncio también se publica e[n]
Meridiano.com.mx

# Los secuestradores del PRI

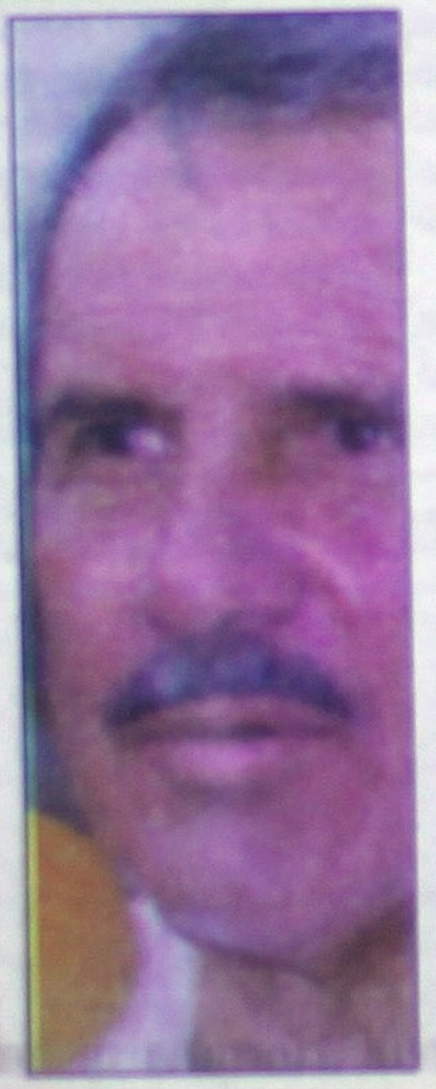

QUIENES INVESTIGAN EL ORIGEN O AUTORÍA de los desplegados publicados el 18 de julio en varios diarios de tiraje nacional, con la firma –no autorizada- de 18 gobernadores priistas, pueden descubrir al culpable o a los culpables con sólo responder a la siguiente pregunta: ¿quién o quiénes de los priistas en activo, que se encuentran tanto en el Congreso o que tienen algo que ver con el edificio de Insurgentes Norte, tienen exceso de soberbia, sobra de perversidad, incapacidad para reconocer su fracaso electoral y carencia de inteligencia política?

La respuesta no es difícil y se encuentra en no más de dos o tres hombres. Son los mismos que mantienen secuestrado al PRI; los mismos que impiden su modernización; los mismos que resultaron derrotados en la contienda presidencial de 2000; los mismos que, desde el proceso interno, se creían casi, casi emperadores; los mismos que se sienten presidentes en el destierro o, mejor dicho, dueños o patrones de los gobernadores, presidentes municipales y legisladores priistas.

**La publicación de los dos desplegados constituye un error político de párvulos, que debería ser aprovechado por quienes están en contra de** quienes mantienen embozado y encadenado a ese partido.

**Error político por las siguientes razones: primero, porque –sin querer- le dan la razón a quienes aseguran que el viejo régimen utiliza a funcionarios del pasado y redes de espionaje para golpear al gobierno de Fox; segundo, porque hicieron quedar como ingratos a muchos gobernadores que –a pesar de los recortes al presupuesto- han construido importantes acuerdos con la administración federal para el desarrollo de sus entidades y, tercero, porque –al negar ser firmantes de los desplegados- quedó en evidencia la división y la falta de un líder dentro del PRI.**

Pero aún: ¿qué necesidad tiene, en este momento, el Revolucionario Institucional de salir en defensa de quienes bien pueden estar involucrados en una serie de ilícitos? ¿Por qué se pone el saco? ¿Que no sería más inteligente que comenzara a deslindarse de los políticos que han utilizado los cargos públicos únicamente para enriquecerse?

¿Qué no sería más sabio que empezara a lanzar hacia la sociedad señales de modernización y purificación?

**Los gritos de la cúpula priista contra las supuestas amenazas de Fox se parecen más a una mujer que le hace tangos al marido, para que le haga caso, que una actitud seria y madura de un partido político.**

Dejen de llorar, priistas, y pónganse a trabajar. A tres meses y medio de que se lleve a cabo la XVIII Asamblea Nacional, no se les ve construir el PRI del siglo XXI; más bien, se les ve preparar el paredón donde recibirán el tiro de gracia.

Sin embargo, los secuestradores –por su propia naturaleza de secuestradores- son los menos interesados en trabajar para la grandeza de su partido.

¿Quién, por ejemplo, prepara la actualización ideológica del Revolucionaria Institucional?

¿Quién prepara la desburocratización de su estructura política?

¿Cómo se pretende atraer a los dos sectores de la población con que ganó Fox el poder: a los jóvenes y a las mujeres?

¿Cuál es el proyecto de nación que ofrece el PRI a México?

¿Cómo va a transmitir al electorado la imagen de un partido nuevo?

**Temas difíciles, profundos e imprescindibles que no se ven ni en el escritorio ni en el discurso de quienes forman parte de la dirigencia.**

Lo peor que les podría suceder a los priistas es que la próxima asamblea se convierta en un acto para volver a ungir a sus raptores.

**Y algo más: ni Fox, ni los panistas, ni la lluvia o los huracanes son sus principales enemigos, ni los responsables de sus desgracias.**

SIGUE PAGINA 11

CIVIL

CIVIL ES LA MANERA INTELIGENTE DE PENSAR Y DE VIVIR LA TRANSFORMACIÓN DE NAYARIT

# "VAS PA' DIPUTADO, GÜEY"

NO TIENE DESPERDICIO LA INFORMACIÓN que dio a conocer el pasado lunes Helidoro Cárdenas en *MILENIO Diario*, a propósito del desorden administrativo, económico y político en que se debate (pero sin que el tema se debata) la Cámara de Diputados.

**Con ese texto se entiende mejor la descomposición moral que trasmina esa institución replublicana, gracias a la tutela de una amañada estructura normativa (se presume que legal) que sirve de tapadera al sucio reparto de prebendas.**

**De más están pagados esos 500 mexicanos que ostentan la "representación popular", con ingresos mínimos por cabeza de 104 mil 400 pesos al mes.**

**¿Alguien (además de los usufructuarios) conocía el dato de que a cada diputado se le asigna una partida especial para supuestos trabajos "de gestoría"? ¿Qué diablos gestionarán los legisladores federales?**

**Otro "moche" adicional es el de "apoyo distrital". ¡Pero si lo usual es que los electores no vuelven a verlos, excepto, en algunos casos, por televisión!**

Los secretarios de Estado perciben un salario aproximado de 140 mil pesos. No suman 20 los funcionarios de ese rango pero su responsabilidad, frente a la pachorruda existencia de la mayoría diputadil, es descomunalmente mayor, independientemente de si trabajan o no de manera eficiente.

**De acuerdo con el monto de sus becas ("dietas", en lenguaje camaral), cada uno de los 500 diputados percibe tres cuartas partes de lo que gana un miembro del gabinete presidencial. Como si su trabajo representara tres cuartas partes del esfuerzo requerido en un secretario de Estado.**

SIGUE PAGINA 11

Publicación Semanal | Número 80 * Agosto 6 de 2001 * Director: Francisco Javier Sandoval Torres

Se enreda el sindicato de gobernadores priístas

PRESIDENCIA MEDIATICA

# IFE: PRIMERA LLAMADA

*Luis González Souza*

RETOS GIGANTES Y UNA CASTA POLÍTICA ENANA: he ahí un posible resumen de la crisis mexicana tras la cacareada alternancia electoral. He ahí las causas finales de aberraciones históricas como la ley Bartlett-Cevallos para continuar la guerra contra los pueblos indios, o el supuesto pacto Fox-Madrazo en Tabasco para reoxigenar los drenajes más profundos del régimen dizque sepultado tras la gloriosa alternancia de papel.

**Urgencia de nuevas leyes e instituciones, pero esclerosis de las arterias renovadoras y hasta defensa enfermiza de lo viejo. Ese es el primer desdoblamiento de la paradoja retos gigantes/políticos enanos.**

Otro más es la incapacidad para distinguir lo más elemental entre los escombros que dejó el pasado terremoto electoral: de un lado, escombros a todas luces ya inservibles (ley Zedillo para Chiapas) o de plano irreformables (madracismo en lo general) y, del otro lado, escombros recuperables y hasta vitales para la transición arquitectónica del nuevo régimen.

Tal vez el mejor ejemplo de un escombro recuperable y vital lo es, ¿o lo fue?, el Instituto Federal Electoral (IFE). No tanto por su gran papel en las elecciones de la alternancia, sino más bien por su misión de promover una nueva cultura política en el país. Y es aquí donde llegamos a otra grave paradoja, parecida a la del «hijo pródigo», pero con vocación suicida.

Máxime que el Congreso de la Unión ya casi dilapidó su potencial para ser el *arquitecto en jefe* del nuevo régimen, el IFE se antojaría una institución idónea para llenar ese y muchos otros vacíos. Primero, porque es una institución *bisagra* entre lo viejo y lo nuevo (lucha que se percibe entre sus propios consejeros). Segundo, porque su tanque de credibilidad y prestigio acaba de ser rellenado el 2 de julio del 2000.

**Y tercero, porque el IFE cuenta, en su propia génesis, con los dos embriones básicos de cualquier régimen en verdad nuevo: la autonomía y la ciudadanización de la política.**

Además, todos los consejeros del IFE y desde luego, su presidente, son expertos en análisis político, saben bien de dilemas históricos como el que hoy vuelve a vivir México. De ahí para que nos entendamos bien y desde el principio este ejercicio de «contextualización» tan largo y hasta aburrido para algunos lectores.

**En pocas palabras, el IFE podría y debería jugar un papel clave en la edificación del nuevo régimen político de México. Tal vez es el único hijo del viejo régimen con capacidad y autoridad moral para participar en la construcción del nuevo (de ahí lo del «hijo pródigo»), pues además, conoce de sobra las entrañas y los drenajes más pestilentes del régimen en agonía.**

Y, sin embargo, el IFE, al parecer, está en vías de dilapidar también (como el Congreso) su enorme potencial para culminar bien -con un régimen en verdad nuevo y mejor- la larguísima transición de México a la democracia («hijo suicida»). A lo mejor ya se cansó, porque sólo estaba hecho para carreras cortas. O a lo mejor se contagió irremediablemente por andar tan bajo en las cañerías del viejo régimen. O a lo mejor nadie sabe el porqué, y tendremos que esperar a que lo expliquen -bien y claro- los propios conductores del IFE.

Ya real o sólo potencial, la crisis del IFE asoma por los dos flancos más importantes. En el flanco de lo electoral (su «mero mole»), por lo menos desconcierta la tardanza del IFE en aclarar el asunto de los gastos de campaña de Vicente Fox (¿ya no hay, si la hubo, autonomía frente al *príncipe*?).

**Y en el flanco de la relación con agrupaciones nuevas, como lo son las 41 APN registradas ante el propio IFE, no sólo desconcierta sino indigna el predominio de leyes absurdas y burocratismos por encima del aliento a la nueva cultura política en cuya promoción están empeñadas esas APN.**

Un caso límite podría ser el de Causa Ciudadana, de cuyo agravio presupuestal por parte del IFE, con las aberraciones jurídicas del caso, valientemente comenzaron a dar cuenta ayer, en *El Correo Ilustrado,* los abogados Bárbara Zamora y Santos García, ya por definición, los abogados de las causas más nobles pero más huérfanas en este México de la crisis ¡posalternancia! Es decir, en el México merecedor de todo, menos más crisis.

**Pronto veremos ¿y lo informaremos? si el IFE sí está, o tampoco, a la altura de los retos gigantes que hoy enfrenta nuestro país. Lo cierto es que Causa Ciudadana ¿porque la conocemos bien? no dejará pasar un triunfo más de los cultivadores de burocratismos, domesticamientos y enjuagues de diverso tipo.**

**Esa pestilente cultura ya no es dueña única del escenario mexicano. Primera llamada, ¿cuántas más serán?**


CIVIL

Suplemento semanal de Meridiano

DIRECTORIO

**DIRECTOR**: Francisco Javier Sandoval Torres
**EDITOR**: David Alfaro Pineda
**FOTOGRAFIA**: Mike Rosales / Fototeca Digital
**OFICINAS GENERALES:** Emiliano Zapata No. 71 y 73 Pte, Tels. 12-01-45 y 14-23-62, C.P. 63000, Tepic, Nay.


# "VAS PA' DIPUTADO, GÜEY"

Viene de la página 1

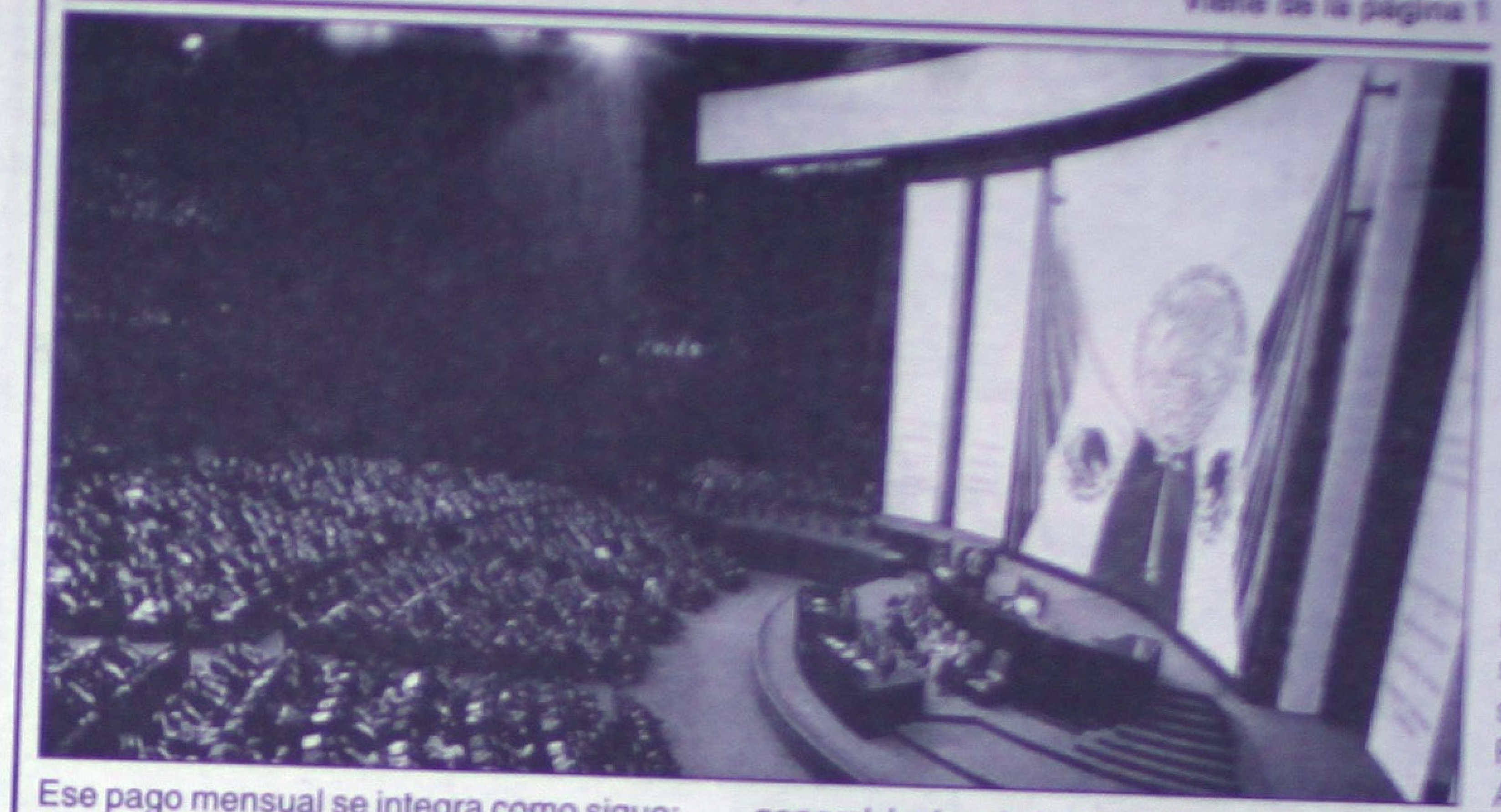

Ese pago mensual se integra como sigue:
Salario, 65 mil pesos.
Apoyo de gestoría, 19 mil pesos.
Gastos de representación, cinco mil pesos.
Vales de comida, dos mil 500 pesos.
Apoyo distrital, ocho mil cien pesos.
Para teléfonos celulares, mil pesos.
Viáticos y boletos de avión, tres mil 800 pesos.

**El caos en San Lázaro incluye que los diputados mantienen unas 600 iniciativas de ley entre sus rezagos. ¿Alguien recuerda que en el sexenio pasado tardó dos años en aprobarse que el fraude bancario fuese considerado un "delito grave", mientras algunos defraudadores quedaron ante la justicia como delincuentes menores?**

Cuenta Heliodoro que once meses después de instalada, la actual legislatura mantiene acéfalas las medulares áreas de la secretaría general, la de administración, la de adquisiciones y otras.

Que existen siete secciones administrativas con equipo de cómputo independiente. Que los 500 diputados mantienen como empleados a casi tres mil trabajadores de confianza y sindicalizados, mayoritariamente de "bajo perfil educativo"; recuerda el caso de un sujeto que coló a toda su parentela (esposa, yerno, prima, sobrina), y que por nepotismo también la vicecoordinadora del grupo parlamentario del PRD está sujeta a investigación.

**Nada obliga a los diputados a rendir cuentas, por ejemplo de los 19 mil pesos mensuales que reciben para "gestorías", y se desconoce lo que ganan de más los coordinadores de las comisiones legislativas o presidentes de comisiones dictaminadoras, quienes manejan inclusive "caja chica".**

El 14 de marzo de 1975, a Luis Echeverría se le ocurrió apostar a la amnesia y quiso presidir la inauguración de los cursos en la Universidad Nacional Autónoma de México.

Para la comunidad universitaria, sin embargo, era y sigue siendo imposible olvidar no solamente el 2 de octubre, sino la brutal violación de la autonomía que perpetraron las fuerzas policiacas y el ejército en 1968, cuando Echeverría era el todo poderoso secretario de Gobernación.

El acto terminó como el rosario de Amozoc y Echeverría huyó de Ciudad Universitaria con una pedrada en la cabeza.

**La evocación viene a cuento por el botín que representaba entonces, como ahora, una diputación federal.**

Abundan los testigos de la tensa escena en que, mientras la muchachada le gritaba al presidente: "¡Asesino!", repetidas veces, y el rector Guillermo Soberón intentaba leer un solemne discurso, algunos reclamaron la presencia del representante sindical, Evaristo Pérez Arreola.

A ratos, lo más que se escuchaba eran los gritos simultáneos de "¡Fuera, asesino!" y "¡Evaristo, Evaristo, Evaristo!".

Echeverría arrebató el micrófono al rector: "¡Que venga Evaristo!".

**Y después de lo que pareció larga espera, el dirigente llegó, la turba lo aclamó y, a medida que con dificultad iba aproximándose al estrado, los coros bajaron de tono y se produjo el desconcierto general, ante la sospecha de que Evaristo avalaría la ceremonia.**

**Tan pronto como el líder tomó el micrófono (quienes conocen los tejes y manejes de la política saben desde hace muchos años que una curul permite a los agraciados dejar atrás el ajetreo que implican las verdaderas representaciones sociales), surgió la profecía:**

**"¡Vas pa' diputado, güey!"**

**(Carlos Marín)**

# LOS SECUESTRADORES DEL PRI

Viene de la 12

**El verdadero responsable de su derrumbamiento es la soberbia de quienes se ostentan como sus líderes, sin serlo.**

Tal parece que los dioses llegaron para cegar al priismo.

Tal parece que en lugar de una derrota electoral, les pusieron la pasión, el corazón y la inteligencia dentro de una jaula, y se han vuelto incapaces de reconquistar su libertad.

**(Editorial de la revista Siempre! publicado en su número 2510)**

# PRESIDENCIA MEDIATICA

Manuel Pérez Ramos

EL TELEGOBERNADO SABE QUE LAS DECISIONES IMPORTANTES se toman en otro lado. En la política como espectáculo no hay diferencias. No hay opción

El controvertido intelectual Régis Debray ha escrito un libro de 178 páginas titulado *El estado seductor*, con un pie de portada: *Las revoluciones mediológicas del poder*. El texto está editado por Manantial, una casa editora argentina que recién llega a México.

**Se trata de un libro pensado para el ciudadano que está interesado en la vinculación: poder político–medios de comunicación. Es de esos libros que se pueden leer de corrido, y a los que conviene volver a leer para analizar más detenidamente algunos de los puntos de vista del autor.**

**Escrito por un estudioso de los asuntos del poder y la política, tiene además, el valor agregado de ser sazonado por la experiencia que el autor vivió como un hombre de los tantos que el Estado necesita para hacerse realidad ante los ciudadanos, es decir, desde la óptica de un burócrata o funcionario público,**

Dice Debray, que "no serviría de nada ocultar que este ensayo sobriamente académico encontró su punto de partida en los desengaños de un modesto servidor de la cosa pública. Del mismo modo que no pueden explicarse las costumbres de la inteligencia sin haberse empapado poco o mucho en ellas, no pueden comprenderse los desarreglos o las nuevas reglas del Estado sin haber pertenecido a él, aunque fuera de costado".

El *estado seductor* es un libro de actualidad, a pesar de que fue publicado por primera vez en París en 1993. Es anterior al publicado por Giovanni Sartori: *La opinión teledirigida, el homo videns*. Dice Debray que su libro no trata de moral ni de política sino de mediología. La mediología, según él, es una disciplina que se ocupa de explorar las vías y los medios de la eficacia simbólica.

**Se pregunta: ¿Cómo pudieron y pueden aún simples vocablos, imágenes y palabras modificar el curso de las cosas? Se trata, según el autor, de analizar a través de la mediología los tejidos que se entrecruzan entre los medios de transmisión y las formas de gobierno. Estos dos campos hacen juego, y hoy son miméticos.**

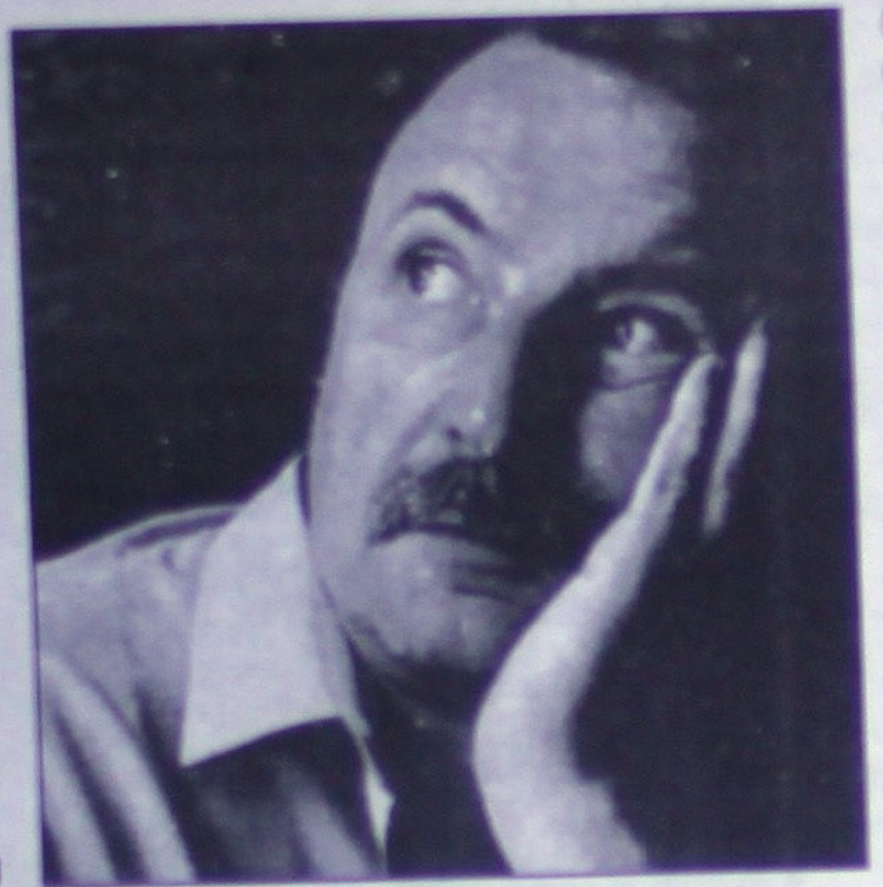

REGIS DEBRAY

**"En todo escriba, decíamos, hay un hombre de Estado. En todo Príncipe, y por la misma razón, hay un hombre de signos. A la función necesariamente política del productor de símbolos, responde la función necesariamente simbólica del responsable político. Cualquiera que trasmita signos se ocupa de gobernar; cualquiera que gobierne se ocupa de transmitir".**

Este planteamiento, le permite a Debray sustentar el siguiente argumento: El hombre actual pasa la mayor parte de su tiempo libre consumiendo lo audiovisual; por lo tanto, para conseguir audiencia, el Estado, los gobiernos y los partidos deben competir con las mismas armas que las utilizadas por los medios. De ahí, que cobren creciente importancia las encuestas, y la preocupación por la popularidad del gobernante. Los encuestas y los sondeos de opinión son mediciones de *rating* para adecuar la programación del gobierno según el estado de opinión y de humor de la gente.

Por ese motivo, afirma Debray, no hay programas de gobierno fijos, sino captura del poder y lucha para conservarlo, modificando día a día lo que sea necesario. Estamos, según el autor, frente a un Estado Polaroid, o un Telestado, donde el gobernante para existir e incidir en los ciudadanos tiene que ser visto, escuchado, leído, entrevistado, citado en seguida. Entonces, sus servidores tratan de copiarlo. Visto así, una presidencia mediática ya no sirve a la ciudadanía, se sirve de ella.

Es una presidencia impaciente. El mandatario está devorado por el instante, por el presente, y quiere que todos piensen como él, que los opositores aprueben sus medidas de gobierno.

La presidencia mediática gira entorno a una apuesta: La televisión uniforma la diversidad.

Lo anterior, lleva a un narcisismo de Estado, que a la vez se convierte en una epidemia y en un deseo insatisfecho: estar constantemente, a diario en la televisión, en la radio y en los periódicos. Este narcisismo explica el por qué de los grandes presupuestos para publicitar las supuestas obras del gobierno.

Se afirma que una de las características del gobierno es la comunicación, y que esta conlleva a la democracia, pero se olvida que la imagen permanente del gobierno conduce a la dictadura de la imagen, a la tecnificación de la política, a una presidencia tecnocratizada.

El *estado seductor* permite que un gran número de decisiones políticas sean unilaterales. El verbo y la imagen que ha creado la videocracia suplantan la discusión y el debate a nombre de la decisión necesaria que con tanto fervor trasmite el gobernante.

Y esto es lo paradójico: Entre más se difunde información a través de los medios, más se ocultan intereses, conculcando el derecho ciudadano a la información. Al denunciar Debray el papel que la sociedad mediática ha jugado en la democracia y en la forma de gobernar, pone el acento en la preponderancia de los medios sobre los partidos. Los políticos se acomodan a esa lógica mediática, al *marketing* político. Se ve la política como un espectáculo que se visualiza en los medios de comunicación. Frente a la imagen, la política se devalúa. En la política como espectáculo y el gobernante como *superstar*, como experto del micrófono, a los ciudadanos poco les importa que gobierne el partido como sea, con la ideología que quiera.

**Al final el telegobernado sabe que las decisiones importantes se toman en otro lado. En la política como espectáculo no hay diferencias. No hay opción. Triunfa el pragmatismo y la inmediatez sobre una verdadera política de estado y visión a largo plazo.**

**Con el protagonismo de la política como espectáculo y el estado seductor, un proverbio chino es harto elocuente: "El lugar más oscuro es siempre el que está bajo la lámpara".**

# Se enreda el sindicato de gobernadores priístas

Alejandro Zapata Perogordo

LA CARENCIA DE UN RUMBO DEFINIDO POR PARTE DEL PARTIDO REVOLUCIONARIO INSTITUCIONAL ha quedado al descubierto debido al escándalo ocasionado por algunos gobernadores de ese partido, quienes interpretando un lamentable y hasta vergonzoso papel pretendieron, a través de un desplegado, engañarse a sí mismos. Cayeron en el ridículo al tratar de apuntalar su acción en la crítica reaccionaria, y evidenciaron así su falta de propuesta.

Es evidente que el gobernador del estado de México, Arturo Montiel, aprovechó las circunstancias para buscar su protección y beneficio. Pasó por encima de todos y los enredó en su propio desplegado. La mayoría de los gobernadores priístas se deslindó y finalmente se determinó que el documento era obra de un anónimo. Nadie se hizo responsable del texto y, por supuesto, nadie pagó su publicación. La consigna fue dejarlo pasar.

**El legado heredado a la sociedad, que dicen representar, es que están dispuestos aun a la negación de lo obvio con tal de proteger intereses particulares. Ni siquiera pidieron una investigación por la utilización de sus nombres y aunque tal vez no se hayan sentido afectados en lo individual, debieron, por la titularidad que ejercen y en nombre de sus entidades, exigir de manera pública la aclaración correspondiente.**

Tal vez sea importante recordarles que para la buena conducción de nuestro país, se requieren acuerdos entre las diferentes fuerzas políticas y, en especial, entre PRI, PAN y PRD, por medio de los cuales definamos reglas de convivencia que determinen un claro proyecto de nación.

Requerimos conocer la situación que guarda el país, los grandes problemas demandan una solución inmediata; fincar las bases para el futuro y, por supuesto, buenas dosis de voluntad política. Esta última parte implica la intención no solamente de proponer, dialogar y buscar una conciliación entre los diferentes puntos de vista, sino respetar los acuerdos.

Es responsabilidad de todos transitar por un camino que nos lleve a mejorar en todos sentidos. Los intereses individuales o de grupos no

deben estar por encima del interés supremo de la nación.

**El sindicato de gobernadores del PRI no encara a profundidad los temas torales de la agenda nacional y demuestra en los hechos poca disponibilidad para arribar a políticas de Estado consensadas. Desde hace varios meses se comprometieron ante la opinión pública a presentar una propuesta de reforma hacendaria, promesa que aún no han cumplido. En materia de seguridad pública no han aportado absolutamente nada. El desarrollo social solamente lo han traducido en mayores recursos. Su crítica, en resumen, ha sido destructiva.**

Pareciera, en principio, tratarse de un plan preconcebido y una estrategia estructurada con el objetivo de desgastar a sus adversarios políticos.

**Sin embargo, ésta es una posibilidad que he desechado, en virtud de una serie de acontecimientos que evidencian una dura crisis dentro del Revolucionario Institucional. El panorama se les ha puesto tan complejo, que no han podido ponerse de acuerdo en su proyecto de nación y, por lo tanto, carecen de una propuesta que aportar.**

**Como consecuencia de lo anterior, se encuentran sin rumbo. Se acabaron los posicionamientos de partido, cualquier declaración se hace a título personal y sólo acierta a actuar como un grupo de presión ante el gobierno federal sin tener un objetivo concreto.**

Bajo esa tesitura, se presenta la disyuntiva de los tiempos, en la cual el PRI busca la demora, mientras que las circunstancias exigen entrarle a fondo a los problemas. Tal pareciera que estamos entrampados por indefiniciones de una de las principales fuerzas políticas del país que, a su vez, padece una grave crisis difícil de superar.

Parece que en este momento los priístas sufren lo que Luis Salazar ha denominado: el síndrome de Platón, que, entre otras cosas, denota «un rechazo radical del mundo empírico, que se presenta como una realidad carente de racionalidad, sentido y valores», así como «la pretensión de poseer una racionalidad apodíctica, cerrada y permanente que podría aplicarse a todos los problemas de la política».

**La actitud del sindicato de gobernadores inquieta y es preocupante, porque pareciera como si pretendiera extraviar los principios y valores en las formas, lo que significaría regresar a los excesos, autoritarismos, prácticas añejas de corrupción, impunidad y violación de las leyes.**

**Los tiempos han cambiado; las condiciones reclaman que cada quien asuma su responsabilidad a través de posturas congruentes, claras, transparentes, con diálogo franco, respetuoso, y, por supuesto, un cambio en las actitudes y que queden atrás el engaño, el lenguaje ambiguo y la falta de compromisos.**

# La izquierda mexicana, destino y raíz

*José Agustín Ortiz Pinchetti*

LA TRANSICIÓN DE MÉXICO HACIA LA DEMOCRACIA ES UN PROCESO SINGULAR. No partió de un acuerdo entre las fuerzas políticas sobrevivientes a la caída de un sistema autoritario ni parece poder culminar en un pacto para garantizar el cambio institucional.

**Los acuerdos han sido implícitos y las fuerzas políticas, los partidos y sus jefes se están reacomodando sin que nadie sepa cómo va a terminar todo esto. Nadie puede negar que el personaje protagónico en el escenario es un núcleo conservador, compuesto por: a) con tensiones y contradicciones, el PAN, el viejo partido democrático de derecha moderada; b) una conformación sin límites precisos, que convenimos en llamar «amigos de Fox»; c) el Presidente y su equipo, y d) la tecnocracia conservadora que se apoderó del sistema presidencialista hasta agotarlo, pero que todavía está hoy en el poder tan campante.**

El recambio en los mandos medios y superiores en los gabinetes económico, social y financiero ha sido insignificante. **Es decir, los neoliberales «priistas» permanecen sólidamente incrustados en la maquinaria del Estado.**

Si juzgamos las decisiones de política económica más importantes del nuevo régimen, observamos que la doctrina neoliberal no sólo no ha dejado de tener vigor, sino que es parte sustancial del nuevo proyecto. La orientación es privatizadora y empresarial y otorga clara prioridad a los equipos de interés, negando el interés de la mayoría, sin capacidad para reconocer los pésimos resultados obtenidos en el plazo de la última generación.

El fracaso del modelo económico vigente es tan obvio que casi no valdría la pena detenernos en descripciones. En el plano interno la «apertura» destruyó la industria nacional, volvió inviables a las pequeñas y medianas empresas, las principales generadoras de empleo, incapaces de competir frente a los grupos de interés que fueron en gran medida los patrocinadores de la campaña de Fox.

Don Daniel Cosío Villegas

El modelo desdeñó como «populistas» aquellas políticas públicas que atendían a las necesidades de la sociedad en su conjunto y empleó recursos masivos para rescatar empresas privadas quebradas, inclusive el sistema bancario, sin exigir la rendición de cuentas a los políticos y empresarios irresponsables.

Nadie puede negar (las estadísticas oficiales no lo hacen) que ha crecido la desigualdad objetiva que caracteriza al país en términos de ingresos, educación, propiedad de la tierra, infraestructura, acceso a los servicios de salud y oportunidades laborales. El desempleo es un problema real que no puede ser ocultado por la estadística cosmética. El rezago educativo abarca a 36 millones de mexicanos y es producto de una política educativa antipopular de los últimos 30 años.

**Estos déficit deberían abrirle el terreno a una fuerza política que ofreciera alternativas, que sería inevitablemente una propuesta de izquierda moderada. Esta fuerza tendría la oportunidad histórica de captar lo honesto y sólido de las corrientes progresistas del PRD y del PRI.**

**Consolidar el proceso democrático con la justicia social. Dotar de una función social y positiva al mercado, eliminar las prácticas monopólicas y oligopólicas asegurando un crecimiento equilibrado. Redistribuir el rédito entre la población, reconstruir las capas medias, actualizar programas para que la población tenga prestaciones mínimas, jubilación decente, educación básica y superior, acceso a un sistema de salud amplio, transporte seguro y de calidad, etcétera.**

Otra tarea prioritaria sería recuperar la autodeterminación y el poder de negociación de México frente a potencias extranjeras, lo que incluiría una relación digna y equilibrada con Estados Unidos. Hasta hoy ha sido imposible completar un pacto nacional que culmine con una verdadera reforma integral del Estado. Si somos realistas, lo máximo a que podemos aspirar es a una reforma de las leyes electorales y en algunos otros ordenamientos en materia de políticas secundarias. Si los dueños de los grandes medios electrónicos lo permiten podría aspirarse a una reforma del derecho de información.

Sin embargo, no hay nada en el horizonte que nos haga pensar en un proyecto integral de reforma institucional, en una nueva Constitución o una reorganización de la Constitución vigente. Los conservadores en el poder difícilmente promoverían estos cambios. He aquí otro campo abierto para una fuerza renovadora.

**La existencia de un nuevo polo de centro izquierda compensaría el escenario político hoy desbalanceado a favor de la derecha dura, su presencia se arraigaría profundamente en las tradiciones históricas de México.**

**Releamos por enésima vez *La crisis de México* de Daniel Cosío Villegas, recordemos las metas principales de la Revolución Mexicana, que fueron contundentes. Una propuesta democrática: condenaba el control del poder por parte de un hombre o un grupo. Una propuesta social: la suerte de los más debe privar sobre la de los menos y el gobierno tiene que convertirse en elemento activo de esa transformación. Una propuesta patriótica: el país tiene intereses y características propios que deben prevalecer sobre los extraños.**

Estas propuestas que fueron novedades en su tiempo atendieron, genuina y hondamente, las necesidades que se vivían a principios del siglo XX, y responden, todavía, a las que se viven hoy.

**La aparición de un partido de izquierda tendría el sano efecto de hacer reaparecer los partidos históricos, circunstancia que impidió el autoritarismo posrevolucionario y que hoy es, por fortuna, enteramente viable.**



## Conciliación

DON GUILLERMO AGUIRRE, EN SERPENTINA del viernes anterior, hila muy bien una oportuna reflexión sobre los diferendos que han registrado el Ayuntamiento de Tepic y Canaco-Tepic.

Señala que, finalmente, lo mejor de todo ese desafortunado proceso de fricciones, es la actitud asumida tanto por el ejecutivo municipal, Justino Avila Arce y el líder de los comerciantes, José Luis Dónjuan de la Peña.

Ambos personajes, con la madurez, responsabilidad y caballerosidad que siempre los han caracterizado, decidieron dejar atrás las confrontaciones que en nada ayudan a nadie, y entrar en una nueva etapa de respeto y colaboración mutua.

Afirma Don Guillermo Aguirre que lo mejor de todo es que el licenciado Dónjuan de la Peña expresa que la Cámara Nacional de Comercio, Servicios y Turismo de Nayarit, refrenda al alcalde su disposición para que, dentro del marco de la legalidad, se establezca un convenio con alcances y meta superiores para el desarrollo económico, social y urbanístico de Tepic.

Finaliza Serpentina: "Para bien de todos los tepicenses, la postura del líder de la CANACO es la mejor, sin revanchismos, sin rencores, esto le acarreará mejores resultados que una lucha estéril e infructuosa, bien por el dirigente".

Quienes conocemos desde hace años y disfrutamos de la valiosa amistad del licenciado José Luis Dónjuan de la Peña, acreditamos que es un nayarita recto, preparado, serio, con una demostrada mística de servicio a la colectividad, que sin recibir nada a cambio, ha prestado su concurso en múltiples organismos civiles con propósitos superiores, poniendo siempre su talento, su vasta cultura y sus afanes constructivos a disposición del desarrollo y el progreso de Tepic y de Nayarit.

Por ello, estamos seguros que, con la misma actitud generosa que lo ha distinguido, habrá de consolidar una relación productiva con la autoridad tepicense, porque apoyándose al ayuntamiento y beneficiándose los comerciantes, todos saldremos ganando. Felicitación para ambas partes.

## Reformas pendientes

LA PRINCIPAL CAUSA DE LA BAJA en la productividad de la mano de obra es el estancamiento de las reformas estructurales.

Se quedaron en buenas intenciones durante el gobierno de Ernesto Zedillo, y no son proyectos

prioritarios del nuevo gobierno o se encuentran atorados en el Congreso (reforma fiscal, reforma eléctrica).

Grandes obstáculos a la productividad son:

*El monopolio energético del país en manos de empresas burocráticas. Las fallas del sistema eléctrico son manifiestas, no sólo en interrupciones frecuentes del fluido sino en bajas del voltaje y falta de inversión a largo plazo.

El caso del petróleo es comparable: un monopolio sin real inspección pública, que determina sus precios por consideraciones fiscales y no de mercado, con graves consecuencias para muchas industrias como la de fertilizantes.

*Baja calidad de la infraestructura física –carreteras, ferrocarriles, puertos y servicios urbanos- que eleva los costos de operación de toda la economía.

*Pobre definición de los derechos de propiedad y de la infraestructura jurídica, judicial y de solución de conflictos, lo cual genera costos exorbitantes en corrupción y una economía del delito, a veces más rentable que la legal.

*Falta de personal capacitado en oficios y especialidades de las empresas modernas, resultado de la ineficiencia del sector educativo básico, otro monopolio burocrático.

De no atacarse estos problemas, las tendencias negativas de la productividad seguirán ahondándose y vedando la recuperación duradera de los salarios.

## Partidos caudillistas

LOS PARTIDOS SON CAUDILLISTAS, requieren de uno o de varios grandes líderes: el PRD de Cárdenas, el PAN de Fox y el PRI ha quedado huérfano.

Ni la más modesta de las organizaciones políticas en México prescinde de un caudillo. De tal manera que ahora el PRI busca uno y parece haberlo encontrado en la figura de Fox, como lo muestra la ridícula historia del desplegado de los gobernadores.

¿Cómo imaginar que el otrora invencible y disciplinado PRI, ahora, en la derrota, ve a sus miembros más distinguidos ir de un lado a otro sin saber qué hacer? Es obvio que la mayoría de los gobernadores tuvo que conocer el desplegado y es obvio que debieron hacer las aclaraciones antes, no después.

Ahora, a la tragedia del 2 de julio de 2000 hay que sumarle el ridículo del caos y la incoherencia ideológica. Se necesita una reforma profunda dentro del PRI que nadie está dispuesto a iniciar.

La señora Dulce María Sauri debería retirarse a cuidar a sus nietos y permitir que sean otros, menos viciados y más audaces, los decididos a retomar la senda del triunfo, quienes se hagan cargo de reorganizar al partido.

No suspirar más por un Ejecutivo fuerte y, finalmente, luchar por un cambio real, que elimine todo aquello que el propio PRI llevó a cabo, entre otras cosas, el neoliberalismo y la globalización, volver a las políticas sociales, hacerse de una ideología avanzada, democratizarlo, guardar distancias con las iglesias, principalmente con la católica, dejar de lado la corrupción y poner a los empresarios y banqueros en su sitio, no dentro del Estado.

Sin embargo, eso es una tarea compleja y no parece que el PRI quiera llevarla a cabo, a lo sumo intenta recuperar Los Pinos haciendo tímidas críticas al foxismo y dejando de lado que el propio partido caminó con paso firme al matadero.

## Amparo sobreseído

CORRIÓ COMO REGUERO DE PÓLVORA el rumor de que el secretario general de Gobierno, Adán Meza Barajas, estaba hospitalizado. Una vez que hicimos las investigaciones pertinentes corroboramos que sí estuvo en un nosocomio bajo tratamiento médico. Cuando interrogamos a los galenos que atendieron al jefe del gabinete del Gobierno del Cambio, nos informaron que la causa del trastorno presentado se debió a... tantas peladas que le dieron y que le ocasionaron aguda irritación en el "quiote", como dicen los campesinos sureños dedicados al cultivo del maguey.

Sobre el mismo personaje, comentaremos la Resolución Judicial de fecha 27 de julio de 2001, mediante la cual la justicia de la Unión, a través de la C. Juez Segundo de Distrito en el Estado de Nayarit, licenciada María Lucelia López Ramírez, ha declarado improcedente (o sea sobreseído) el amparo 452/01 promovido contra el nombramiento de Secretario General de Gobierno ordenado por el Ejecutivo del Estado, a favor del licenciado Adán Meza Barajas.

En efecto, la Resolución antes mencionada, cuyos resultados y considerandos contienen abundante jurisprudencia específicamente aplicable al improcedente reclamo de los quejosos, en el sentido de que la designación del licenciado Meza Barajas "carece de legalidad porque el nombramiento que ostenta tal funcionario es ilegal", definidamente establece lo siguiente en su parte relativa:

"En las relacionadas condiciones, al actualizarse la causal de improcedencia prevista en la fracción V del artículo 73 de la Ley de Amparo procede, en consecuencia, sobreseer en el presente juicio de amparo, conforme a lo dispuesto en el artículo 74, fracción III, de la Ley Reglamentaria de los artículos 103 y 107 constitucionales. Por lo anteriormente expuesto, fundado y con apoyo además de los artículos 76, 77, 78 y 192 de la Ley de Amparo, se Resuelve:

UNICO.- SE SOBRESEE en el presente juicio de garantías promovido por Jorge González González y José Miguel Divildox Morfín, contra la autoridad responsable y por los actos reclamados que quedaron precisados en el resultando primero de la presente resolución, atento a los razonamientos jurídicos vertidos en el considerando tercero de la misma.

## Diálogo en el infierno

DELEGADAS EN UNA "región desconocida por la migración de las almas", las sombras de Maquiavelo y Montesquieu sostienen un vibrante diálogo, obra de la imaginación pero sobre todo del conocimiento que de ambos personajes tiene Mauricio Joly, el autor de

"Diálogo en el Infierno". Montesquieu dice a su interlocutor que nunca logró comprender "cómo el patriota florentino, el servidor de una república, pudo convertirse en el fundador de esa lóbrega escuela (...) apropiada para justificar los más grandes crímenes de la tiranía".

Maquiavelo responde: "Mi único crimen fue decir la verdad a los pueblos como a los reyes. (...) No soy yo el fundador de la doctrina cuya paternidad me atribuyen; es el corazón del hombre. El maquiavelismo es anterior a Maquiavelo". Ante Montesquieu, echa a andar la máquina de un golpe de Estado. "Por necesidad y ami pesar", el Maquiavelo de Joly "aterrorizaría a las almas, (...) las destemplaría por medio del temor".

¿Quién derramará la sangre?, pregunta Montesquieu. "El gran justiciero de los Estados: ¡el ejército, sí, cuya mano jamás deshonra a sus víctimas!" ¿Y creéis que esa sangre no recaerá sobre vos?, pregunta Montesquieu. "Los que podrán ser responsables, serán los generales, los ministros que habrán ejecutado mis órdenes. Y ellos, os lo aseguro, me serán adictos hasta su postrer suspiro, pues saben muy bien lo que les espera después de mí", replica Maquiavelo.

En la sabrosa crónica de Miguel Reyes Razo, Gustavo Díaz Ordaz plantea al doctor Rafael Moreno Valle que, si como dicen, hay otra vida, "allá lo espero para seguir platicando tan a gusto como lo hemos hecho en esta".

¿A dónde habrá ido a parar Gustavo Díaz Ordaz? ¿Qué idea tendría de la "otra vida" el presidente priista que con una matanza "salvó a la patria" en 1968?

¿Un gran salón de tertulias, rodeado de campos de golf?

## Controversia

SEGÚN INFORMACIÓN contenida en *La Jornada* de fecha primero de agosto y signada por Rosa Rojas, el secretario del gobierno de Tlaxcala, Fabián Pérez Flores, anunció que la Asociación Nacional de Gobernadores (Anago) presentará esta semana, ante la Suprema Corte de Justicia de la Nación (SCJN), un recurso de controversia constitucional para evitar que la ley indígena entre en vigor.

Para ello, explicó que los gobernadores de Baja California, Nayarit, Zacatecas, Distrito Federal y Tlaxcala, integran los expedientes y el sustento respectivo para fundamentar su demanda y se logre evitar la entrada en vigor de las reformas constitucionales en materia de cultura y derechos indígenas.

En una acción que realizarán los titulares del Poder Ejecutivo de esas entidades de manera individual, señaló que la Anago mostrará su inconformidad por los procedimientos y, principalmente, por la integración de una ley que, lejos de apoyar el desarrollo de los grupos indígenas, abre aún más las brechas y diferencias de éstos con el resto de la sociedad.

Con esta estrategia, Pérez Flores consideró que se podría "echar atrás la ley indígena", pues dicho precepto carecería del apoyo de por lo menos 16 congresos locales, como lo exige la Constitución para aprobar una ley como ésta, situación que abriría la posibilidad para integrar nuevas disposiciones en la materia.

Señaló que la Anago tiene conocimiento de que existen otros gobiernos estatales que analizan la posibilidad de entablar un proceso similar ante la SCJN, como es el caso de Oaxaca, acción que fortalecería el rechazo hacia la también conocida como *ley Bartlett-Cevallos*.

# GLOBALIZACION BANANERA

*Marco Rascón*

LA PROMESA DE LA MODERNIDAD se deshace entre las manos de los mexicanos, al igual que la de millones de seres humanos en el mundo. Democracia, prosperidad, igualdad de oportunidades, consumo y libertad total como sinónimo de lo moderno se van pervirtiendo antes de alcanzarse, pues el peso de la incertidumbre, la pobreza y el deterioro de la condición humana van creciendo en el individuo como en la sociedad.

**Trágico es descubrir que soñamos ser una república moderna y próspera mientras somos cada vez más una caricatura de la democracia estadunidense: una república bananera que vive controlada por unas cuantas familias, que renuncia continuamente a la explotación de sus propios recursos y prefiere la renta para que otros nos saqueen. Nos hemos convertido en un país pequeño y tonto, robado una y mil veces por la misma oligarquía corrupta e inepta que sólo sabe vivir del parasitismo financiero y del rentismo.**

Para ilustrar nuestra desgracia nacional, basta pensar que el escandaloso negocio fraudulento de la fusión Citicorp-Banamex tuvo como origen la disputa del envío de remesas de los trabajadores mexicanos de Estados Unidos a México, los cuales producen más de 50 por ciento del PIB equivalente al que se crea en nuestro país. La oligarquía global quiere también estos fondos.

La recesión de Estados Unidos aceleró el darwinismo neoliberal convirtiendo a los países y sus sistemas de gobierno en repúblicas bananeras dominadas por una pequeña oligarquía dueña de todo. Sólo quedó el Banco de México para determinar la paridad monetaria del peso bananero frente al dólar global.

**Nos vendieron una globalización bananera que desorganiza el país a favor de los intereses económicos hegemónicos, que ya no necesitan de la política, sino únicamente de los medios de comunicación para controlar y eliminar cualquier fuerza o liderazgo de cambio.**

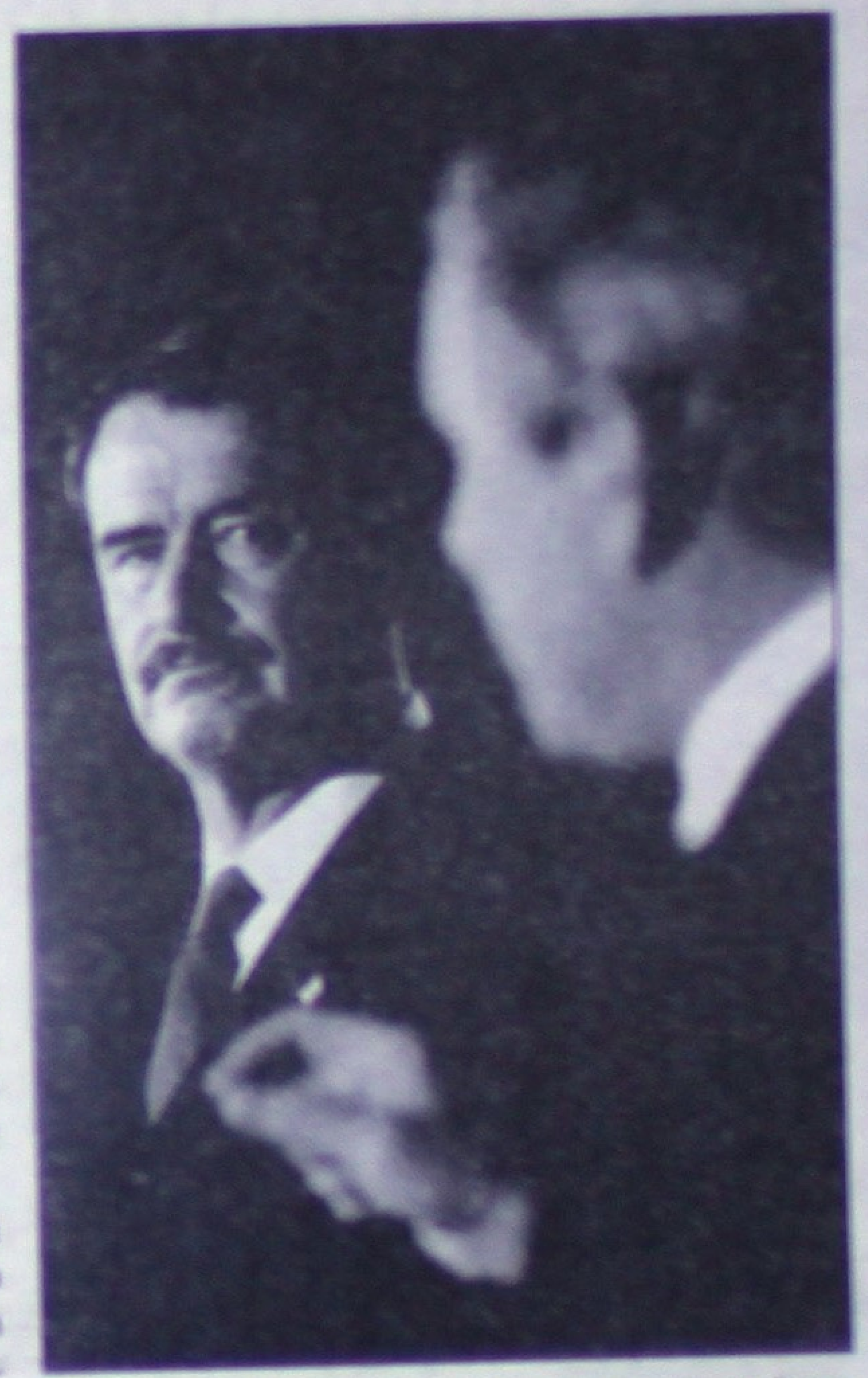

**Esto redujo a los partidos y al conjunto del sistema político a grupos cerrados que viven de las prerrogativas, coadyuvantes del escepticismo popular, pues no aportan nada al país ni contribuyen a crear referencias alternativas ni a que los ciudadanos formen opinión y generen presión sobre el poder. La política de profesionales se transformó en una corte en torno del poder, con derecho de crítica, pero sin posibilidades de desobediencia, pues todos se han convertido en parte del poder y de la gobernabilidad bananera.**

La globalización bananera, además de dividir el país en norte y sur con el Plan Puebla-Panamá, destruirá los últimos vestigios de federalismo, no sólo en la forma de centralismo despótico que hemos conocido, sino que también pondrá en crisis la posibilidad de soberanía local de los estados federados. Estamos en los tiempos del fin del federalismo y vamos hacia nuevas formas de estructura política; el centro de las decisiones ya no estará en territorio nacional, sino en la metrópoli teutona; a gran velocidad se sustituye el pacto federal por la suma de regiones económicas conformadas desde el exterior bajo la necesidad de los mercados globales.

El bananerismo político es resultado de una relación colonial, de un protectorado, disfrazado de una supuesta democracia con equilibrio de poderes, pero todos subordinados a los ritmos, auges y recesiones del imperio, que es el que se beneficia con la debilidad de las naciones.

Un virreinato, un procónsul, resultarían modernos y complejos frente al bananerismo que crearon la globalización y el desarrollo tecnológico de las comunicaciones, porque poseen toda la información para gobernar y no necesitan de la plaza pública ni de la opinión popular, pues los ciudadanos han pasado a ser simples consumidores, y la sociedad civil un simple bloque de demandantes insatisfechos. En el alma de este país, determinado por la globalización bananera, sólo hay cabida para tres escándalos semanales y un campeonato de futbol por quincena.

**Esta globalización bananera ha demostrado que la democracia pura estadunidense no era sino una patraña fraudulenta de las trasnacionales, porque en Estados Unidos ni siquiera existe ni se aplica la defensa de los derechos humanos, ya que ésta sólo es para las repúblicas bananeras del sur, donde la ley y los tribunales son increíbles.**

Esta república bananera se convirtió en refugio de criminales de la guerra fría y las dictaduras, por eso aquí vinieron a hacer negocios, entre otros, Ricardo Miguel Cavallo, el torturador argentino, y se otorgó una diplomacia como premio a Gary Prado, uno de los asesinos del *Che* en Bolivia. Un país con memoria lo habría expulsado de inmediato.

**Aquí se acabó la separación entre Iglesia y Estado, y la felicidad de los reyes basta para que todos seamos felices.**

**¿Qué queda de México? Sólo el instinto de sobrevivencia y nuestra cultura. No más. Es mucho y es nada. Sólo una ruptura desde abajo, popular, nos haría recobrar la memoria y las aspiraciones.**

# Crípticos

## La imagen y el mensaje

Por Francisco Javier Sandoval Torres

**NAYARIT**
En Nayarit hay urgencia de nuevas leyes e instituciones para la substitución del viejo régimen priista por uno diferente. Pero no se han comenzado a diseñar y construir ambas, porque hay esclerosis de las arterias renovadoras y una defensa cerrada y violenta de lo viejo. El cambio institucional y legal debe darse a partir de los dos embriones básicos de cualquier régimen en verdad nuevo: la ciudadanización de la política y la autonomía en lo social y lo político. Continúa la prevalencia de anacronismos absurdos y burocratismos por encima del aliento a la nueva cultura política. Sabotean al proceso de cambio las entrañas y los drenajes más pestilentes del régimen en agonía. Pero esa pestilente cultura ya no es dueña única del escenario nayarita. Hay nuevos actores.

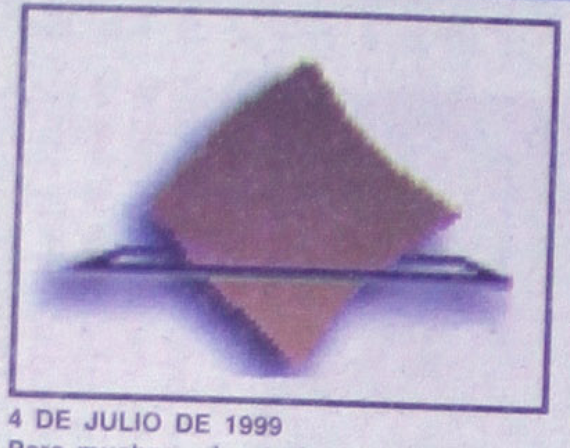

**4 DE JULIO DE 1999**
Para muchos, el autoritarismo ha muerto en Nayarit. No es tan sencillo. La verdad es que en las elecciones fundacionales de hace dos años, apenas se inició la lucha para remover el autoritarismo, la corrupción, la injusticia y el atropello. El autoritarismo es una larga y profunda cultura enraizada en nuestra idiosincrasia y evolución histórica. Pese a que hay una administración estatal que lucha por el cambio, lo cierto es que la mayoría de los ámbitos institucionales, entramados políticos y escenarios sociales, siguen operando con el modelo autoritario y rígido que imperó durante 70 años. El cambio iniciado el 4 de julio del 99 es una tarea compleja y no parece que la mayoría de las fuerzas políticas quieran llevarlo a cabo.

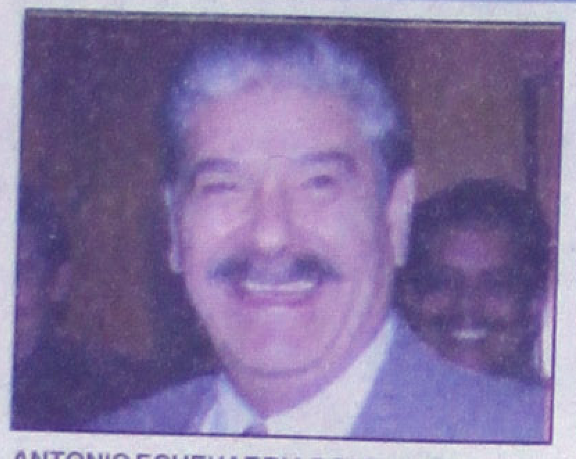

**ANTONIO ECHEVARRIA DOMINGUEZ**
Nayarit era un eslabón más del autoritarismo priista. Por eso todos debemos entender que el jefe del Ejecutivo estatal trabaja para desmantelar el antiguo régimen de autoritarismo, impunidad y corrupción y con la alternancia poner el reloj del estado a la hora que marcan los nuevos tiempos políticos nacionales, impulsando la urgente modernización política que culmine una larga lucha política de muchos años. La alternancia es sólo un paso más en dirección a la democracia, lo que nos permitirá salir por fin de la dictadura priista. El Gobernador del Cambio está inaugurando una nueva era política en la que el papel central lo tendrá la sociedad, quien fue la que decidió hacer del cambio su objetivo y referente.

**GOBIERNO DEL CAMBIO**
El PRI, durante 70 años, provocó el desastroso estado de injusticias y corrupción, que hoy los nayaritas, encabezados por el Gobierno del Cambio, tenemos la pesada tarea de corregir. Hay que cambiar el lastre socioeconómico que heredó el viejo régimen que el electorado venció el 4 de julio del 99. La comprometida lucha para enderezar este crítico escenario necesita de un enorme esfuerzo, porque hay mucho por reconstruir. Pero no hay aspecto del trabajo que ha emprendido la actual administración que no esté siendo objeto de acre censura y ataque de los politiqueros del PRI, como si el desastre que hay que remediar fuese obra del Gobierno del Cambio y no de ellos. Su derrota es irreversible.

**ELECCIONES LOCALES 2002**
Dos elementos dieron sentido y [illegible] ción a la lucha política en Nayarit: la [illegible] sión del régimen autoritario de par[illegible] Estado y la democratización de los [illegible] sos electorales. El 4 de julio de 1[illegible] alcanzaron buena parte de esos [illegible] vos, lo que obliga a continuar la [illegible] transformación social y política. P[illegible] las próximas elecciones serán [illegible] réndum que demostrará de man[illegible] cuestionable la decisión y la vo[illegible] mayoritarias por avanzar en la con[illegible] ción de la nueva vida con libertad, [illegible] y democracia que hoy se disfru[illegible] electorado dará la espalda una vez [illegible] las fuerzas políticas del viejo ré[illegible] porque desde hace muchos años [illegible] representan los intereses de [illegible] nayaritas.

**LETICIA NAVARRO OCHOA**
La secretaria de Turismo, en lo que se considera una definición del gobierno federal sobre el tema, declaró que la instalación de casinos en México no es prioritaria. "Nosotros no lo vemos como algo importante ni urgente para que el turismo crezca en nuestro país, porque estamos convencidos de que existen muchas otras oportunidades que nos deben y nos pueden ayudar a generar ese desarrollo". La funcionaria dijo que en México existe la necesidad de diversificar la oferta turística, pero, aclaró, en los países donde existen casinos, estos son un producto más, no han sido un efecto detonador. Rotundo fracaso de los cabilderos locales y nacionales que quieren envilecer más nuestra vida con los mentados casinos.

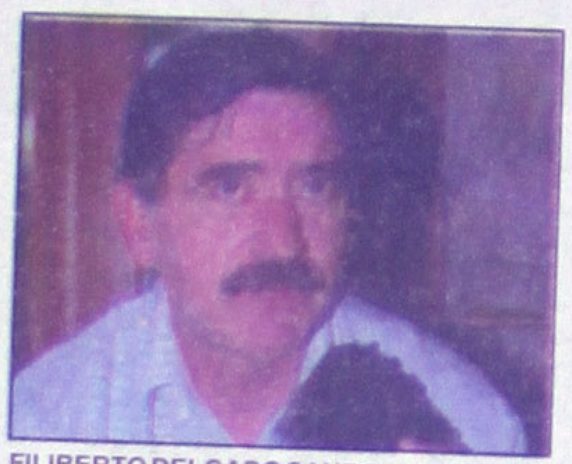

**FILIBERTO DELGADO SANDOVAL**
Demostró que el tío Lucas no manda en el PRI. Que no representa a los priistas. Que su dirigencia divide cada vez más al partido. Declaró: "Estoy consciente de que no soy la voz oficial del PRI, pero tampoco lo es Lucas". "El documento no lo hago a nombre de Lucas, porque no me gustaría representarlo". "A mí no me puede coartar la libertad nadie, de expresar lo que yo pienso". "Seguiré siendo un férreo defensor del partido, y no un tímido y escondidizo trabajador del PRI". "Debemos acabar con ese discurso que enreda al pueblo, al que hay que hablarle con hechos, con fundamentos y dejarnos de declaraciones que más bien son electoreras que de fortalecimiento del partido o de la sociedad". ¿Más claro?

**TRANSICIÓN NAYARITA**
Muchos son los temas que conforman la agenda de la reforma política y de la transición. Desde luego, lo que tiene que ver con la limitación de las potestades del Poder Ejecutivo; también, lo que se refiere a la remisión de monopolios de la federación; asimismo, lo que concierne a la transferencia para ciudadanos y electores de muchos de los privilegios que hoy están reservados para los partidos. Esta es una cuestión crucial para lograr un nuevo sistema de representación y para la construcción de un nuevo entramado de partidos. Lo electoral sigue estando presente, como ha sucedido y sucederá siempre en nuestro acontecer, cada vez que asumimos el quehacer reformador. ¿Se avanzará en Nayarit?

**ZEFERINO LORA ESTRADA**
Afianza su liderazgo en el municipio de Tecuala y en la zona norteña del estado. Pese a sus detractores gratuitos y de mala fe que siempre han reconocido y temen su arraigo en la conciencia y la voluntad ciudadana, su línea política de siempre, seria y sin concesiones, de lucha por la independencia de las organizaciones civiles, por la democratización integral de todos los aspectos de la vida comunitaria y la renovación de las instituciones políticas y públicas, se consolida y suma el respaldo de sectores decisivos en la sociedad civil. Naturalmente que su crítica y su lucha incomoda a los corruptos, simuladores y vividores de la politiquería en los partidos y los grupos caciquiles.

**ALTERNANCIA LOCAL**
El binomio PRI-gobierno dejó de s[illegible] poder inamovible que gozaba de un [illegible] trol absoluto sobre el panorama po[illegible] nayarita. Los hechos hablan por sí [illegible] mos: hoy el PRI ya no detenta la titular[illegible] del poder Ejecutivo estatal. Pero la [illegible] nancia electoral debe traducirse en [illegible] proceso de real participación ciudad[illegible] nuevas instituciones y rendición de c[illegible] tas. De lo contrario, será vulnerab[illegible] cualquier estrategia de desestabiliza[illegible] Para construir las bases de la convive[illegible] entre la pluralidad y la gobernabilidad [illegible] tendrá que llegar a una refundación [illegible] permita desmantelar el poder autori[illegible] y erigir un nuevo sistema local qu[illegible] mente la representatividad y la est[illegible] dad. No hay otro camino.

**UNIVERSIDADES**
El peso de pensiones y jubilaciones en las universidades públicas, que significan una erogación de más de 100 mil millones de pesos anuales, constituye una "bomba de tiempo" que podría llevar al colapso financiero al sistema de educación superior pública del país. En los próximos dos años, el número de jubilados en esas instituciones –que en conjunto tienen un promedio de 70 por ciento de trabajadores que rebasan los 30 años de antigüedad- se va a multiplicar exponencialmente, y el de empleados en activos y pensionados se va a igualar. Las universidades públicas del país tienen una nómina de alrededor de 115 mil plazas en total, entre académicos y administrativos. Los conflictos pronto estallarán. ¿Respuestas?

**SOCIEDAD CIVIL**
Un signo de los nuevos tiempos democráticos ha sido el incremento del discurso político, pero simultáneamente ha aumentado el ruido público en el cual las distintas fuerzas se atrincheran para atacar al contrario y repiten frases electoreras, sin que podamos llegar a un debate de proyectos, como bien lo señala el diputado Filiberto Delgado. La sociedad civil observa que el nivel y la calidad del discurso político siguen empobrecidos y sufre los daños derivados de que las diferentes fuerzas políticas no han terminado de ubicarse en la lógica después del 4 de julio de 1999 y quieren ver al Gobierno del Cambio como otro gobierno priista más. Siguen con planteamientos viejos, confrontacionistas, divisionistas.

**CLASE POLITICA**
Los dinosaurios de la vieja clase política autoritaria, al perder el gobierno estatal, se mueven como si se tratara de gallinas degolladas. Sin el control del poder, siguen desubicados del contexto estatal y sólo reaccionan en términos retóricos y demagógicos, con zancadillas y patadas. Se trata de los mismos de siempre que representan lo peor de la politiquería tradicional. No quieren darse cuenta de los cambios de la sociedad y que si votó por otra opción política es porque ya no quería seguir padeciéndolos. La vieja clase política evade sus culpas bajo el alegato de que la ciudadanía se equivocó, que ellos son los buenos, contra un proyecto de derecha, pero que rectificará en las próximas elecciones locales. Ja, ja, ja.

**PEDRO CERISOLA Y WEBER**
Uno de los más sólidos enclaves priistas en el gobierno de Vicente Fox se encuentra arraigado en la Secretaría de Comunicaciones y Transportes. Con el visto bueno de Pedro Cerisola, titular de la dependencia, venas y arterias del país son administrados por servidores públicos que hicieron carrera en el sector en los sexenios de Ernesto Zedillo, Carlos Salinas y Miguel de la Madrid. Rodeado de hombres que laboraron con Andrés Caso Lombardo, Emilio Gamboa, Carlos Ruiz Sacristán y Daniel Díaz, Cerisola comanda un grupo de priistas que perviven en un área estratégica. Es el más priista de los foxistas. El directorio de la SCT muestra que el ex coordinador de la campaña foxista está rodeado de priistas. ¿No que no?

**DIPUTADOS LOCALES**
Como muchos otros pilares del [illegible] sistema, el Legislativo carga con [illegible] cios y defectos que dejan [illegible] sujeción al poder autoritario. Durante [illegible] la función política más importante [illegible] Congreso no fue ejercer la represen[illegible] ción y legislar. La cámara de diputado[illegible] sido siempre la antesala del político [illegible] aspira a otros puestos de elección [illegible] lar o de poder. Los diputados [illegible] siguen siendo dizque gestores, [illegible] representantes de los ciudadanos. [illegible] esto se comprueba porque la mayor[illegible] los peores diputados, los más [illegible] cres, se están candidateando para [illegible] dentes municipales, en un [illegible] intento por no quedar fuera de las [illegible] nas. Pobres de los nayaritas con [illegible] aspirantes.

**MESA DE LA DEMOCRACIA**
Dicen que ya tienen propuestas en cuanto a reforma electoral, las cuales pondrán a disposición del ejecutivo para que las envíe al Legislativo. En su momento, la ciudadanía conocerá el contenido de tales resultados, porque no habrá manera de que permanezcan ocultos. Entonces sabremos si cumplieron con su deber fundamental los integrantes de la Mesa de la Democraica, que aseguran se estableció para fortalecer la reforma política: impulsar el pleno ejercicio de la libertad de los ciudadanos para postular candidatos, ya que actualmente son los partidos políticos los que tienen secuestrado ese derecho, por lo que no se puede hablar de democracia, sino de partidocracia. Ojalá que no resulte el parto de los montes.

**PARTIDOCRACIA**
El sistema político, con motivo de la derrota del PRI en las elecciones locales del 4 de julio del 99 y las presidenciales del 2000, ha propiciado una desbandada política y una falta de coherencia en la acción de todos los partidos políticos. En especial, el PRI está en decadencia y como él, los otros partidos se han convertido en propiedad de poder de las oligarquías. Los partidos existentes no aportan nada y otros no existen en los hechos. En consecuencia, los ciudadanos ya no creen en los partidos políticos, sino en las personas. Más que las organizaciones políticas, hoy tienen prioridad en el ánimo y la decisión ciudadana, los hombres y los nombres. Esto se comprobará en las próximas elecciones locales.

**DULCE MARIA SAURI RIANCHO**
Desbaratada la de por sí endeble unidad priista por la larga permanencia de la yucateca y de sus incondicionales como Celso Delgado al frente de ese partido, en todo el país estalla la división. Por primera vez en la historia, el PRI inscribió dos listas de candidatos a diputados locales en Chiapas. Avala una de ellas el Comité Ejecutivo Nacional y la segunda el Comité Directivo Estatal. En plena rebeldía en contra del CEN, la directiva del tricolor chiapaneco inscribió una segunda lista de abanderados para contender en los comicios locales del próximo 7 de octubre. Según información fidedigna, están cerradas las posibilidades de que se llegue a un consenso en cuanto a que el PRI presente una relación definitiva única.

**P R I NAYARIT**
La dirigencia celsista no puede aguantar la confrontación con la realidad interna del partido. Tratando de evadir su irresponsabilidad en la conducción, intenta desviar las críticas a su incompetencia, vociferando que quienes disienten "no representan la voz del partido". Y a partir de esa coartada, los celsistas secuestradores pretenden ocultar que son inservibles como dirigentes. El saldo de su gestión es desastroso. Refugian su ineptitud en la descalificación [illegible] a los propios correligionarios. Se encierran en el antigobiernismo para esconder los graves errores en su actuación. El problema de la dirigencia celsista no está localizado en la crítica, sino en su propia incapacidad para fortalecer al PRI.

**LUCAS VALLARTA ROBLES**
¿Quiénes ocupan hoy la dirigencia [illegible] tal? Son los mismos que mantienen [illegible] cuadrado al PRI. Los mismos que [illegible] den su modernización. Los mismos [illegible] resultaron derrotados en la contienda por la gubernatura en 1999. Los [illegible] tradores son los menos interesados [illegible] trabajar por la resurrección de su partido. No les importa la actualización ideológica y programática del PRI. [illegible] [illegible] de su estructura [illegible] sólo conviene a sus intereses [illegible] No les interesa abrir a las [illegible] a los jóvenes y a las mujeres [illegible] ganó el cambio el poder. No son capaces de plantear un proyecto para Nayarit. Transmiten al electorado la imagen de un partido [illegible] y destructivo. [illegible] mismos.

SEGURIDAD PUBLICA

En Santiago Ixcuintla...

# ¡GONZALEZ MOMITA AL FRENTE DE LA DSPM!

SEGURIDAD
24!
13-76-32

Veloz automóvil por la 200...

# ¡LA ARRASTRO HASTA MATARLA!

A turista jalisciense en playas de San Blas...

## ¡SE LO TRAGO EL MAR!

El experimentado licenciado, Carlos Rafael González Momita ayer fue nombrado subdirector de la DSPM en Santiago Ixcuintla tras la ausencia de [illegible].

# ¡CAMIONETA REVOLCO NIÑO!

SEGURIDAD PUBLICA
Meridiano de Nayarit
$5.00
Lunes 6
Agosto 2001
EDITOR: ALEJANDRO GARCIA

Sol
INFORMES
213-49-00
211-60-92

POR UNA HERENCIA MALDITA...

# ¡ASESINO A SU HERMANO!

* José Alejandro Jiménez descargó su pistola en contra de su consanguíneo Evaristo
* Huyó; pero horas más tarde se entregó al remorderle la conciencia

«El Tano» cumplió; ya mató al primero por haberlo delatado...

## ¡SANGRIENTA VENGANZA!

Auxilian a niño que ayer fue arrollado por una camioneta en El Rodeo

# ¡CAPTURAN A GOLPEADORES DE MUJERES!

García y Almanza
Meridiano

Tepic.- Por lo menos tres sujetos fueron detenidos la mañana de este domingo, luego de que fueran denunciados por sus esposas como los presuntos responsables de haber atacado de manera violeta a sus cónyuges, informaron las autoridades de seguridad pública a Meridiano.

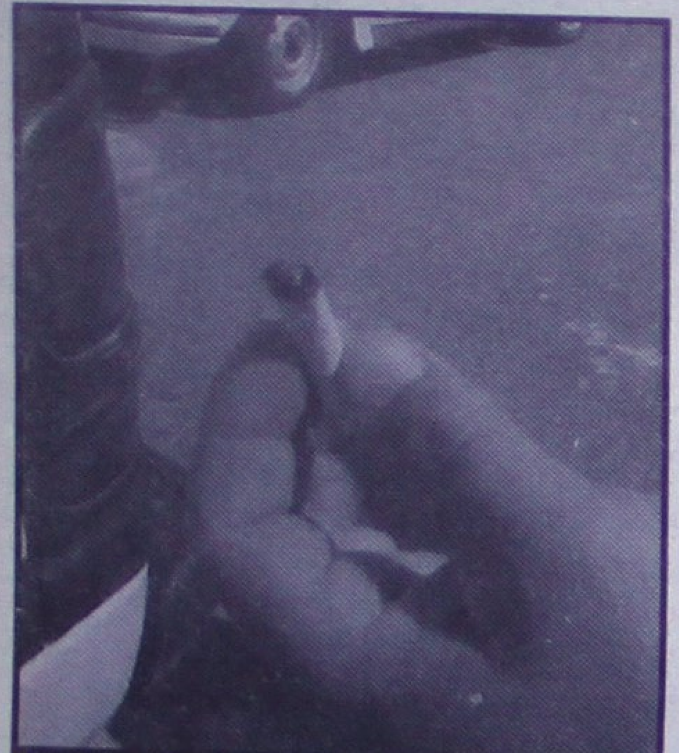
El cigarrillo de marihuana que se fumaba Guadalupe García al momento de agredir a su esposa y comadre.

José Guadalupe García, otro que fue arrestado por golpear a su mujer; a este le encontraron marihuana

José Antonio Castro Torres, detenido por PJs tras agredir a golpes a su esposa

El primero de los detenidos resultó ser José Guzmán García de 56 años de edad, el cual es originario del poblado de Zacualpan municipio de Compostela.

Este tipo fue señalado por Anali Guzmán Curiel como el presunto responsable de haberla atacado a golpes; razón por la cual José Guzmán fue detenido previa denuncia en su contra.

Guzmán García quedó recluido en los separos de la Dirección de Seguridad Pública Municipal y puesto a disposición del Agente del Ministerio Público del Fuero Común quien determinará en las próximas horas su situación legal.

PRESO EMPLEADO CARROCERO

De igual forma se dio a conocer la detención del empleado de Carrocerías Tepic, José Antonio Castro Torres de 31 años de edad, el cual tiene su domicilio en calle Bremen número 251 de la colonia Nueva Alemania.

De oficio soldador, casado, con 2 hijos y con una esposa embarazada de nombre María de los Angeles López Meza, José Antonio dice que agredió pero leve a su mujer, ello luego de que fuera descubierto con una compañera de trabajo con la cual presumiblemente tenía amoríos.

El muchacho quedó recluido a petición de su mujer en los separos de la PJE, en donde un Agente del Ministerio Público del Fuero Común le sigue una constancia de hechos por el delito de lesiones simples.

ENCHOLERAN ALBAÑIL

Finalmente se informó sobre la detención del albañil José Guadalupe García González de 30 años de edad, el cual tiene su domicilio en calle 12 de Diciembre número 1 de la colonia Guadalupe.

El muchacho que aún andaba bajo los influjos del alcohol y posiblemente de la marihuana, señaló que fue detenido a petición de su mujer Lilia Francisca Díaz Camacho, con la cual vive desde hace tiempo.

El joven manifiesta que ayer llegó borracho a su casa y comenzó a discutir con su mujer, la cual indignada se salió de su vivienda y se dirigió a la casa de su comadre en donde pidió refugio.

El enloquecido albañil al ver lo anterior, se dirigió a la finca de su comadre y tras allanar la morada se metió por Lilia a la cual comenzó a golpear en varias ocasiones.

El albañil fue denunciado ante las autoridades por sus vecinos, y fue como elementos de Seguridad Pública Municipal de Tepic lograron detenerlo y enviarlo ante el Agente del Ministerio Público del Fuero Común, el cual le abrió una averiguación por el delito de lesiones simples.

Cabe destacar que José Guadalupe García ya había estado en el CERESO por este mismo delito, pues purgó una condena de 4 meses y medio, y apenas hace 4 días salió en libertad solo para cometer su misma fechoría.

García González anunció que esta sería la última vez que le pegaría a su mujer, "pues apenas salga compa de la cárcel voy a trabajar unos 15 días y me voy a largar a mi tierra, el estado de Sonora", dijo el chamaco en forma decidida.

La víctimas de José Guadalupe al momento de señalar al responsable de haberlas golpeado.


mejore su salud:
Regrese al tratamiento natural con mayor rango de antigüedad y a la mejor opción médica.
APITERAPIA
El uso médico para distintas enfermedades y problemas físicos, aplicando la apitoxina natural de la abeja, jalea real, propóleo, polen de flores y miel.
Orientación y consultas
Roma 9 esquina con Cartagena. Ciudad del Valle.
APITERAPISTAS:
Daniel y Alicia Osako
Tel: 01 (3) 2-10-16-96.
Tepic, Nay. México


Los Delincuentes Cargaron Hasta con un Perro Fino...

# ¡ASALTARON LA CASA "JULIAN"!

- **Se llevaron una camioneta, aparatos costosos y casi 40 mil pesos en joyas**
- **También se llevaron dinero y hasta ayer, no aparecía ni el perro ni la camioneta**

Por Adrián De los Santos
MERIDIANO/Puerto Vallarta

Dos sujetos armados con pistolas escuadras, asaltaron la casa «Julián» localizada en la colonia Lomas del Coapinole, en la delegación de El Pitillal, logrando un botín algo cuantioso.

Los asaltantes se llevaron desde un perro fino, hasta una camioneta marca Ford, Ranger, vehículo que hasta ayer por la tarde, no había sido encontrada.

Sobre los hechos, se informó que a eso de las 19:00 horas de ayer, elementos de la Policía Municipal fueron enterados acerca de un asalto a mano armada en la calle 18 de Marzo, en el número 804 de la colonia El Coapinole.

De inmediato varios elementos de la Policía Municipal al mando del comandante Martín Castro Medina, se trasladaron hacia ese lugar para sacar las características de los presuntos asaltantes, en tanto el supervisor José Luis Arzeta Cebrero, daba instrucciones de que fueran enterados de los hechos los elementos de la Policía Federal Preventiva, la Policía Judicial de Nayarit y la Policía Municipal de Cabo Corrientes.

Le muestran al oficial la caja del microscopio que se llevaron

Lo anterior, toda vez que el ofendido daba a conocer que los dos sujetos armados, se habían llevado una camioneta marca Ford, Ranger, en color rojo, con las placas de circulación HZ-29351, aunque luego pasarían otras, siendo la número JA-12564 de Jalisco, la cual es propiedad del afectado.

«A ver central que informen lo sucedido, vayan cerrando por todas las salidas del Pitillal y cualquier sospechoso, a revisión y si coincide con las características, hay que llevarlos con el afectado», ordenaba el supervisor José Luis Arzeta.

Cuando los elementos llegaron a la residencia, se entrevistaron con el extranjero Gary Livan, de 52 años de edad, quien informaba que habían llegado hasta su domicilio dos sujetos bien vestidos, armados con pistolas escuadras, mismos que los amagaron y lo despojaron de un reloj con valor de 10 mil pesos, de dos cadenas de oro, un anillo y de varias esclavas, con valor de 20 mil pesos, así como de 30 discos compactos, de una chamarra de piel, de una computadora portátil, un microscopio y la cantidad de tres mil dólares en efectivo.

Llegó una patrulla al lugar a la casa «Julián» (Fotos de Adrián De los Santos)

Se informó que los criminales echaron las cosas a la camioneta y para disimular, también echaron un perro en color dorado, de raza fina, pero antes de darse a la fuga, los amarraron y dejaron sobre la sala, para enseguida darse a la fuga.

Los ofendidos se desamarraron y luego reportaron a la Policía Municipal, quienes se dieron cuenta de que el asalto se había suscitado a las 13:00 horas y apenas estaban reportando los hechos, por lo que comenzaron con las investigaciones que arrojaron como resultado, que posiblemente el vehículo fue sacado de la ciudad por la zona sur.

De los hechos serían enterados elementos de la Policía Investigadora para que que averiguaran ampliamente los hechos, puesto que por el tiempo que tardaron en avisar, para ser un domicilio particular y para llevarse hasta el perro, pudiera ser algún conocido de la víctima o alguien de los que lo acompañaban, pudiera tener relación con los responsables del atraco.

Policías Municipales llegaron hasta el lugar donde ocurrió el asalto

SORTEO

# ZODIACO

CON PREMIO PRINCIPAL DE **$4,000,000.00**

LISTA OFICIAL DE PREMIOS

BUSQUE SU SIGNO Y COTEJE SU NUMERO

[illegible]

MAÑANA MARTES

9'000,000 DE PESOS en tres series

SORTEO MAYOR

JUEGA LOTERIA

ZODIACO 659

SORTEO ZODIACO 659 CELEBRADO A LAS 20:00 HRS. EL DOMINGO 5 DE AGOSTO DE 2001, EN MEXICO, D. F.

Se quejaba de los dolores el menor Ricardo.

## * El chamaco trataba de cruzar la calle cuando lo arrolló la pickup y huyó cobardemente

Francisco Palomares/Meridiano

Tepic.- Ayer domingo por la tarde, cuando una menor trataba de cruzar la calle Morelos en la colonia El Rodeo, una camioneta marca Nissan no se percató de su presencia y lo arrolló aparatosamente, dejando malherido al menor el chofer responsable que optó por darse a la fuga. Fue a las 17:30 horas cuando se reportó un menor atropellado en la colonia Rodeo, que minutos después se supo, se trataba de Ricardo Serrano Rangel, de 8 años de edad.

Agente de la Judicial ayuda al socorrista a sujetar collarín cervical.

Agente de la Judicial trataba de tranquilizar al menor.

Minutos después de presentó una ambulancia de la Cruz Roja, quienes atendieran al menor Ricardo, hijo de la señora Guadalupe Rangel y del señor Francisco Serrano, quien según reporte médico, presentó varias heridas y quemaduras por fricción en extremidades, posible lesión en cervicales, lesión de pierna izquierda altura rodilla y policontundido.

Anoche, el niño se encontraba bajo observación en el Hospital General, presentándose posteriormente el agente del Ministerio Público.

Socorrista atiende al menor atropellado.

La versión de los testigos, recabada por personal policiaco y de tránsito señala que Ricky trataba de cruzar la calle Morelos esquina con calle 4, y en esos momentos transitara una camioneta de oriente a poniente, marca Nissan, color blanca doble cabina, desconociendo las placas, quien no tomó las debidas precauciones y lo atropelló.

El conductor, al darse cuenta de lo que había pasado, optó por darse a la fuga siguiendo la misma dirección hasta dar vuelta por la calle 5, desconociendo hasta el momento su paradero.

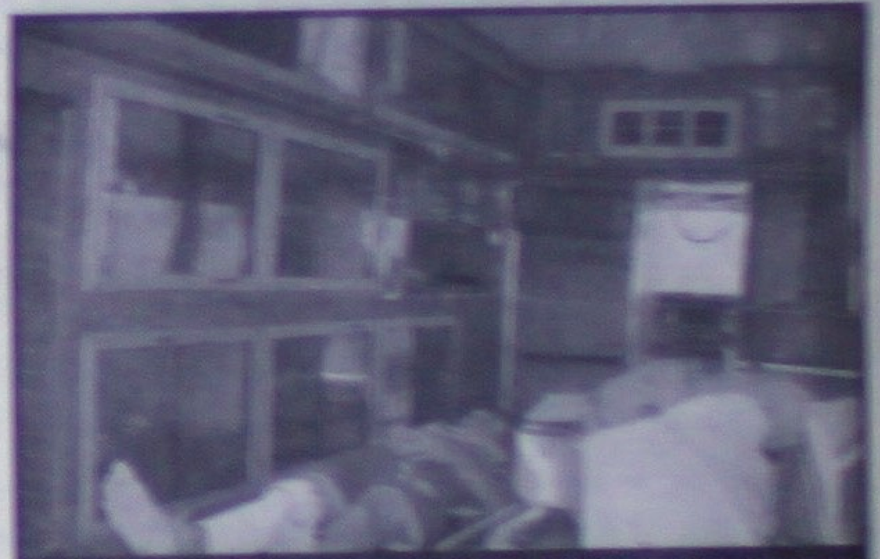

Es llevado en la ambulancia al Hospital para sus atenciones médica.


¿Drogas y Alcoholismo, son tu prisión?

Te Guiamos a la Libertad

TELÉFONO

01-333-5-09-44, 5-10-85

Date a la Oportunidad

Centro Pacífico,

Manzanillo Colima

PARAPSICOLOGÍA UNIVERSAL DE LA MENTE

LO ATENDERÁN CONFIDENCIALMENTE LOS MÁS AFAMADOS ASTRÓLOGOS MENTALISTAS CONSEJEROS

ESTAMOS ATENDIENDO EN TEPIC A TODAS LAS PERSONAS QUE NO ENCUENTREN LA SOLUCIÓN A SUS PROBLEMAS

SI MARCHAN MAL SUS NEGOCIOS? UD. TRABAJA MUCHO SUS TIERRAS Y NO LE DAN PRODUCCIÓN?
EL DINERO NO LE RINDE? EN SU CASA ESCUCHA RUIDOS EXTRAÑOS?
TIENES PROBLEMAS EN EL AMOR? LUCES EXTRAÑAS APARECEN EN SU CASA?
SUFRE DE MALES DESCONOCIDOS?

ESCRIBANOS Y CONTESTAREMOS SU CARTA, UNA DIARIA EN ESTE MEDIO Y EN RADIO EN "LA TREMENDA" EN 810 AM A LAS 6:45 HRS LA PROXIMA CARTA PODRIA SER LA DE USTED, O VISITENOS PERSONALMENTE EN NUESTRAS 2 DIRECCIONES

EN TEPIC, NAYARIT:
MORELIA 233 ALTOS, ENTRE LERDO Y AMADO NERVO, CENTRO
ABIERTO DE LUNES A VIERNES DE 9:00 A 18:00 HRS, SÁBADO DE 9:00 A 15:00 HRS
Y DOMINGO DE 9:00 A 14:00 HRS
INFORMES Y CITAS AL TEL. 216-04-26

DONDE LE ATENDEREMOS COMO USTED SE MERECE

EN ACAPONETA:
HIDALGO # 73, CASI ESQUINA CON DURANGO
ABIERTO DE LUNES A VIERNES DE 10:00 A 17:00 HRS, SÁBADO DE 10:00 A 16:00 HRS
Y DOMINGO DE 10:00 A 14:00 HRS
INFORMES Y CITAS AL TEL. (044-37) 40-06-65

Acudo a ustedes los integrantes de esta organización porque me encuentro desesperado, yo soy una persona pobre pero tengo mi tierra para sembrar y contaba con 20 reses y algunos y otros animalitos, pero estoy desesperado porque todo lo que siembro se empieza a poner verde, muy bonito pero de repente, sin explicación, todo se seca.
Con mis animales pasa lo mismo, porque uno que otro se me han ido muriendo. Por favor, ayúdenme.
Atte. El campesino

Mi amigo el campesino, por medio de la fecha de nacimiento y por medio de unas relaciones y un seguimiento espiritual, nos hemos dado cuenta que su labor, la tierra donde usted siembra, le aplicaron un preparado echo a base de sangre de difunto, huesos de murciélago y algunos ingredientes más para secarle todo lo que siembra y por este mismo motivo, las pastas que usted siembra, acaban con sus animales, acuda usted a nuestra oficina con una bolsa de tierra para yo mostrarle y que usted lo vea con sus propios ojos este preparado diabólico.
Así damos contestación los integrantes de parapsicología universal de la mente.

# ¡BRUTAL AGRESION POLICIACA!

" Ayer ante la redacción de Meridiano se presentó a denunciar los hechos el licenciado Martín Mójica Cruz, exagente federal de aduanas y actual secretario de los campesinos en el estado

Alejandro Almanza Aguilar/Meridiano

Tepic.- Sumamente molestó se presentó ante las oficinas de este diario, el licenciado Martín Mójica Cruz, quien funge actualmente como Secretario General de la CROC en Asuntos Campesinos en el estado de Nayarit, y el cual por medio de un escrito firmado con su puño y letra --que obra en poder de este diario-- denunció el ataque brutal y cobarde sufrido el pasado sábado por la madrugada en contra de un sobrino suyo de nombre Humberto Acevedo Mójica, el cual fuera apaleado hasta casi morir por elementos de Seguridad Pública municipal de Xalisco, los cuales son dirigidos por el licenciado Fernando Uribe.

LA QUEJA

El escrito entregado a Meridiano por parte del también exagente federal de aduanas, señala que "policías municipales de Xalisco, golpearon brutalmente a Humberto Acevedo Mójica, esto el día 4 de agosto del 2001, siendo ya de madrugada, varios elementos d seguridad pública municipal agredieron sin mayor explicación al arriba citado; además de que procedieron a encarcelarlo por varias horas y luego, para dejarlo en libertad le cobraron una fianza de 300 pesos....dinero que familiares del joven maestro mecánico tuvieron que pagar con sacrificio".

El licenciado Martín Mójica Cruz señala como responsable de la brutal agresión al Director de Seguridad Pública Municipal de Xalisco, Fernando Uribe, así como a los elementos que viajaban en las unidades 16 y 14, quienes --indica la queja-- se comportaron como barbajanes, riéndose de lo que habían hecho en agravio de una pacífica persona.

El profesionista --quejoso-- indicó que será este lunes 6 de agosto, cuando presente ante el Agente del Ministerio Público del Fuero Común una denuncia en contra de los servidores públicos arriba citados, a quienes acusará por ser los presuntos responsables de los delitos de abuso de autoridad, lesiones y lo que les resulte.

Al caerle encima de su cuerpo luego de una volcadura...

# ¡LO MATO TRACTOR!

Alejandro García/Alejandro Almanza Aguilar

Compostela.- Elementos de la Procuraduría General de Justicia del Estado, se trasladaron el día de ayer a eso de las 15:30 horas, al predio denominado Cerro de la Atalaya, perteneciente al poblado de Mazatán municipio de Compostela, sitio donde se encontraba el cuerpo sin vida de Pio Quinto Ozuna Altamirano de 66 años de edad, el cual falleció a causa de un impactante accidente.

El cuerpo de Pio Quinto, presentaba traumatismo craneal con exposición de masa encefálica y fracturas de varias costillas.

Sobre la muerte de este hombre dedicado al campo, se dijo que Pio Quinto viajaba a bordo de un tractor de su propiedad y que al llegar a una pendiente perdió el control, volcándose a un pequeño barranco, cayéndole encima de su cuerpo la pesada máquina, la cual le quitó la existencia de manera inmediata.

El occiso, se dijo, era originario del poblado de Las Varas y tenía sus tierras en Mazatán, las cuales preparaba para la siguiente producción de caña.

Al lugar del fatal accidente arribaron elementos de la PJE y un Ministerio Público del Fuero Común, quienes levantaron el acta ministerial correspondiente, ordenando el representante social de la Procuraduría el levantamiento del cadáver, el cual horas después fue entregado a sus familiares para que le dieran cristiana sepultura.

Meridiano Preventivo

Los líquidos hirvientes son la principal causa de heridas por quemaduras en niños de edad preescolar.

BOMBEROS NAYARIT

# ¡ATORAN RATEROS!

Alejandro Almanza Aguilar

Tepic.- Agentes de la policía estatal, aprehendieron el día de ayer a un par de presuntos ladrones, los cuales eran requeridos por un Juez Penal en el estado y el otro por un representante social adscrito a la Procuraduría General de Justicia, informaron fuentes de esta última dependencia a Meridiano.

La primera detención ocurrió en esta ciudad, en la colonia Santa Teresita, cuando efectivos policíacos lograron la captura de Mario Humberto Ley Ramírez de 33 años de edad, el cual tiene su domicilio en calle Morelia número 349 norte de la colonia Centro.

Este sujeto es acusado por el delito de robo en agravio de Cremeria "Nacho", cuyo gerente denunciara el hecho ante el Ministerio Público del Fuero Común, el cual giró el correspondiente oficio de presentación en contra del responsable, mismo que fuera detenido finalmente el día de ayer.

Actualmente el presunto empleado de la cremería se encuentra recluido en los separos de la PJE en espera de que le sea definida su situación jurídica.

JUEZ REQUERIA A RATERO

Por otro lado, fue detenido en esta ciudad quien fue identificado como Fernando Hernández González de 28 años de edad, el cual manifestó ser originario de Tepic y con domicilio en calle Miguel Lebrija número 251 de la colonia Nueva Alemania.

Fernando es señalado por Francisco San Juan Dueñas como el presunto autor del delito de robo calificado en agravio de esta última persona, la cual denunciara los hechos hace algunos meses atrás.

El detenido fue llevado al CERESO Venustiano Carranza de Tepic, en donde quedó puesto a disposición del Juez Mixto de Primera Instancia del municipio de Xalisco, el cual habrá de estudiar el caso y en su momento determinar la situación jurídica del ahora implicado en el delito de robo.

# ¡SE LO TRAGO EL MAR!

* Manuel Rodríguez Bermúdez murió ante la mirada de su hermano que no atinaba que hacer

Alejandro Almanza Aguilar/Meridiano

San Blas.- Eran las 15 horas del pasado sábado cuando elementos de la Policía Judicial del Estado y un Ministerio Público del Fuero Común, fueron alertado sobre el hallazgo en playas de San blas, del cuerpo sin vida del turista jalisciense Manuel Rodríguez Bermúdez de 41 años de edad, el cual falleció luego de que fuera prácticamente tragado por las aguas de una alberca que se ubica en el interior de lo bungalows Tres Marías de este municipio.

Originario de Guadalajara, Jalisco en donde tenía su domicilio por calle 48 número 881 de la colonia Talpita; Manuel Rodríguez Bermúdez llegó a playas de San Blas en compañía de su familia y un hermano de nombre Mario Conrado Rodríguez, con quien estuvo divertiéndose por vario rato, esto en el área de albercas del bungalows Tres Marías.

Una vez que comió, Manuel decidió nadar un rato en las aguas de la piscina del bungalows Tres Marías y en eso estaba cuando de repente le dio un ataque epiléptico, los cuales sufría desde hacía varios años; ello ocasionó que perdiera el conocimiento siendo devorado por las agua de la alberca arriba citada.

El propio hermano del occiso fue testigo presencial de los hechos, ya al ver lo ocurrido solicitó el auxilio de personas que pasaban por el lugar, quienes implementaron una fuerte búsqueda para dar con el paradero del turista jasliscìense.

Luego de varias horas de intensa búsqueda, el cuerpo de Manuel Rodríguez fue localizado en la zona baja de la alberca, pero estaba ya sin vida.

Al lugar arribaron elementos de la Policía Judicial del Estado y un Ministerio Público del Fuero Común, quienes tomaron nota de lo ocurrido, procediéndose al levantamiento del cadáver para ser llevado a una agencia funeraria local, en donde tras serle practicada la necropsia de ley, se procedió a la entrega del cuerpo a sus familiares, quienes los trasladarían a su tierra natal para darle cristiana sepultura.

¡Ahorre más de $800.00 pesos!

Vendo Pulidora Koblenz Seminueva

Véala en: Nápoles 143-A Cd. del Valle (entre Av. España y Av. del Valle con la Sra. Antonieta o bien comunicarse al teléfono 214-02-45.

Pule Pisos de:

* Madera
* Mosaico
* Marmol
* Lava Alfombras

# El juez dejó libres a los huicholes acusados de la muerte de True

* El titular del Juzgado de Colotlán decidió dictar la sentencia absolutoria luego de que los peritajes forenses determinaron que el periodista, fallecido en diciembre de 1998, murió por causas relacionadas con una caída y no a manos de los detenidos

Los dos huicholes involucrados desde diciembre de 1998 en el homicidio del periodista estadounidense Philip True fueron absueltos el pasado viernes 3 por el juez de primera instancia de Colotlán, Jalisco, José Luis Reyes Contreras.

El director de seguridad pública del referido municipio, José Alejandro Avilés Amezcua, dijo que, pasadas las cuatro de la tarde del viernes 3 de agosto, la alcaide en turno de la cárcel municipal, María Elena Jiménez Barrios, recibió el oficio número 1609/2001 en el que se le ordenaba dejar en libertad a Juan Chivarra de la Cruz y Miguel Hernández de la Cruz.

Después de permanecer sujetos a proceso penal durante dos años y siete meses, los dos hombres salieron del Centro de Readaptación municipal con sus pertenencias y se alejaron, según se informó, con rumbo desconocido.

Trascendió que el juez de Colotlán decidió dejar en libertad a los dos huicholes porque no halló elementos que los involucraran en la muerte de Philip True.

De hecho, de acuerdo con la información, los peritajes forenses que se presentaron durante el proceso penal arrojaron que Philip True falleció por un edema pulmonar que sufrió a causa de una caída, propiciada por el estado de ebriedad en que se encontraba.

No fue posible abundar en los detalles de la sentencia absolutoria ni por parte del secretario del juzgado, Miguel Fonseca; ni de la agente del Ministerio Público encargada del caso, Mónica del Rocío Estrada, debido a que la absolución no se emitió en horas hábiles y por tal motivo los funcionarios no permanecían en sus oficinas.

Fecha imprevista

Durante la semana que termina, el secretario del Juzgado de Colotlán, Miguel Fonseca Murillo anunció que aún no existía una fecha cierta para el fallo porque el juez que tenía a cargo el caso se encontraba de vacaciones y porque la carga de trabajo en el juzgado era mucha (ver Público, 3 de agosto).

El funcionario dijo también que se debería esperar "unos días más" porque en el juzgado había más procesos pendientes con plazos a punto de vencer, y opinó que la importancia del caso del periodista Philip True se la estaban dando los medios de comunicación, porque, en su opinión, [illegible] emitiera la sentencia era de la prensa.

El secretario del juzgado aseguró que no existía ningún plan de ganar a la opinión pública o los medios de comunicación para absolver a Juan Chivarra y Miguel Hernández de la Cruz.

Asimismo, el secretario Miguel Fonseca Murillo sostuvo que, independientemente de su resultado, la sentencia del caso True sería ajustada a derecho porque no contaba con presiones de nadie que intentara influir en la decisión del juez. "No se cocina nada ilegal", dijo el funcionario judicial, para hacer énfasis en sus declaraciones.

Sin notificación

Por su parte, la Procuraduría General de Justicia del Estado de Jalisco (PGJEJ) dijo que no ha recibido ninguna notificación oficial por parte del juez sobre la excarcelación de los dos huicholes a quienes se responsabilizaba por la muerte del periodista estadounidense.

El vocero de la dependencia, [illegible] González Corona, señaló que la PGJEJ confirmó que los indígenas salieron en libertad de la cárcel de Colotlán durante la tarde del pasado viernes.

El funcionario señaló que la Procuraduría de Justicia estatal emitirá su postura oficial respecto al caso una vez que reciba la notificación formal del juez de Colotlán acerca de la liberación de Miguel Hernández y Juan Chivarra.

Advirtió que dicha notificación podría ser recibida hasta el lunes.

El periodista Philip True fue encontrado muerto el 25 de diciembre de 1998 en la sierra huichola.

San Antonio

La directora editorial del periódico San Antonio Express-News, Carolina García, del cual Philip True era corresponsal en México, habló a nombre del periódico y dijo que están muy disgustados con la desición que tomó el juez y con la manera en que fue revelada y afirmó que investigarían la forma de apelar el dictamen.

"Había sido nuestra esperanza que la justicia hubiera prevalecido y que los culpables en este caso fueran firmemente penalizados. Acompañamos a Martha y a su hijo Philip en su dolor"

Gran oportunidad

Ford scort, mod.94 en excelentes condiciones. Aire acondicionado y dirección hidráulica. Informes C.P. Lupita

tels. 2-11-10-18 y celular 62-07-18

El gordo más joven compartirá su experiencia de haber adelgazado con KEEP FIT

El gordo más joven del mundo, Julián Ulises Armente Navarro de 30 años, quien llegó a pesar casi los 400 kilos, invita a todos los "gorditos" de la Comarca Lagunera de 250 kilos o más para que compartan su experiencia de haber adelgazado más de 250 kilos y disfrutar de una vida normal.

De origen cubano, Julián Ulises contó el origen de su obesidad, señalan que a la edad de 7 años fue atropellado por un auto y hospitalizado en la Habana, donde recibió un tratamiento médico por 27 días que lo hizo aumentar 60 kilos.

Con una vida calificada por el mismo de terrible, la cual lo orilló a intentar quitarse la vida en cinco ocasiones y permanecer postrado en una cama durante 3 años, Armente Navarro no podía ponerse de pie o caminar.

A la hora del desayuno, Julián Ulises se comía un cartón de huevos, un kilo de jamón, medio kilo de queso y 4 litros de leche, además de ingerir alimentos durante 14 o 16 veces en el día.

Por un problema de taquicardia que sufrió a los 27 años, requirió ser trasladado a un hospital, pero para salir de su habitación se tuvo que derribar la puerta.

Fue a este hospital donde "El gordo más joven del mundo" conoció a una dama de origen oriental que le obsequió unas cápsulas fabricadas con hierbas chinas, las cuales le hicieron bajar en 2 meses y en seis meses 55 kilos.

Ante esta respuesta favorable, Julián Ulises se comprometió a dedicar su vida para ayudar a las personas que tuvieran problemas de obesidad y rescatarlos para que obtuvieran una vida normal.

Para comprobar los efectos de este tratamiento, las personas interesadas en recibirlo de forma gratuita podrán comunicarse con Armente Navarro a

Morelia #233 altos, (entre Lerdo y Amado Nervo) Zona Centro, Tel.: 216-04-26, Tepic, Nayarit.

# ¡TRAS LAS REJAS TERCIA DE VICIOSOS!

Gabriel Contreras Martínez, que junto con Adán, es vecino de "Colonia Emiliano Zapata"

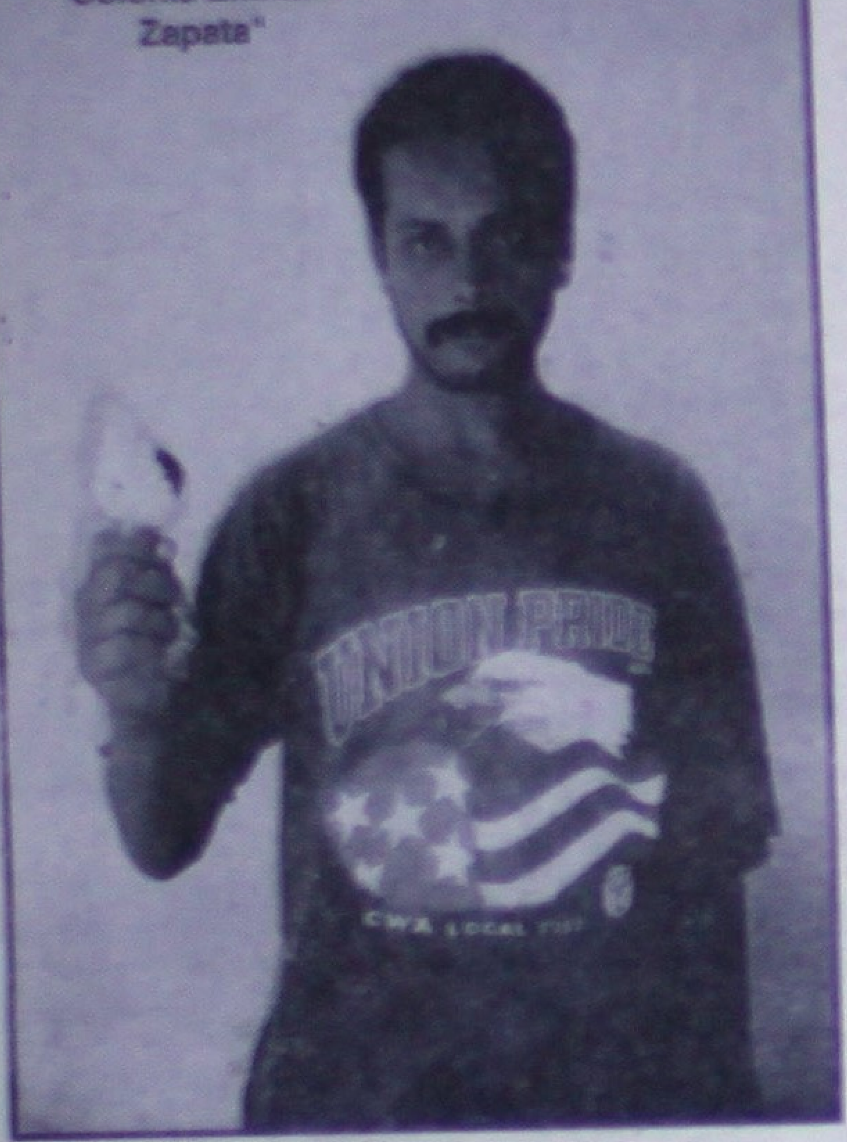

Rubén Pérez/Meridiano

Santiago Ixcuintla.- Por un costado del camino que comunica a Santiago Ixcuintla con "El Novillero" fueron detenidos infraganti tres adictos a la marihuana.

Estos se identificaron como Gabriel Contreras Martínez, de 30 años de edad, y Adán Mariscal M., de 25 años, estos dos vecinos de "Colonia Emiliano Zapata", perteneciente al municipio, con domicilioS respectivos ampliamente conocidos.

El tercero de los detenidos responde al nombre de Pedro Damian Rojas Martínez, de 30 años de edad, oriundo de esta ciudad, con domicilio particular en calle Constitución número 254 de la Colonia "Nuevo México".

La captura de estos viciosos aconteció aproximadamente a las 12:45 horas cuando realizaban un recorrido de vigilancia por aquella zona agentes de la Policía Municipal al mando del jefe de grupo Paredes. De acuerdo con la información de los agente aprehensores, cuando circulaban rumbo a "Novillero" les llegó un fuerte olor a la droga citada por lo que pararon la unidad en que patrullaban y a pie continuaron varios metros sobre el mismo camino encontrándose por un costado de una ladrillera con los ya mencionados en plena acción.

Pedro Damian Rojas, santiaguense, con domicilio en calle Constitución número 254, detenido en pos

Cabe manifestarse que se les realizó una revisión corporal y resultó que los tres traían su porción para toda la semana. Los individuos fueron remitidos a la cárcel pública municipal y posteriormente los condujeron hacía Tepic, Nayarit, donde junto con la droga decomisada quedaron a disposición del Agente del Ministerio Público Federal por delitos contra la salud.esión de drogas.

Adán Mariscal fue detenido junto con otros dos fumando marihuana y ya se enfrentan al Agente del Ministerio Público Federal por delitos contra la salud (FOTOS RUBEN PEREZ/MERIDIANO).

"En la curva de Villa Hidalgo"...

# ¡VEHICULO FANTASMA REMOLIO EBRIO MOTOCICLISTA!

Rubén Pérez/Meridiano

Santiago Ixcuintla.- Pasando la medianoche del sábado pasado se comunicaron vía telefónica a la Delegación de Policía de Villa Hidalgo para informar sobre una persona que yacía sin vida por un costado de la cinta asfaltica a la altura del peligroso tramo que con muchas vidas se ha ganado el nombre de "La Curva de Villa Hidalgo".

Tras la llamada de alerta elementos de la Policía Municipal se trasladaron a investigar, no sin antes dar aviso al Departamento de Tránsito del Estado y asimismo a la Policía Judicial del Estado.

Fue así que dichas autoridades se reunieron en el kilometro 15 de la carretera que conduce del Villa Hidalgo hacía el crucero con la internacional.

Siendo efectiva la llamada pues por un costado localizaron a un motociclista que aún seguía con vida, este mismo tuvo aliento para declarar que su nombre es Porfirio Ramos Caro, cuenta con 42 años de edad, y es vecino del "Papalote", hacía donde dijo que se dirigía cuando sufrió el accidente.

Ramos Caro también dijo que media hora antes se encontraba consumiendo bebidas embriagantes en el interior de la cantina denominada "El Farallón", esto en Villa Hidalgo, de donde salió completamente ebrio con rumbo a su lugar de residencia, hacía donde se dirigió abordo de su motocicleta tipo turismo, marca Carabela, de color verde.

Pero como era de esperarse "La Curva de Villa Hidalgo" no tuvo compasión con él y cuando pasó por ahí perdió el control sobre su únidad e invadió el carril contrario impactándose contra un vehículo fantasma.

Cabe manifestarse que también se solicitó la intervención de la Cruz Roja de Santiago Ixcuintla en caso de que la persona supuestamente muerta todavía continuara con vida, cual era el caso, por lo que cuando arribó la ambulancia subieron al individuo y lo condujeron supuestamente al Hospital Civil, de donde por la gravedad del caso lo tuvieron que trasladar posteriormente a la ciudad de Tepic.

Es de mencionarse que a Porfirio Ramos Caro se le apreció fractura de ambas extremidades inferiores a la altura de la rodilla, una herida de 10 centímetros de longitud en pómulo derecho y asimismo escoriaciones en varias partes del cuerpo.

No hubo responsables, y la unidad, ó lo que quedó de ella fúe recogida por personal de Tránsito del Estado.

# ¡SANGRIENTA VENGANZA!

* El comisariado ejidal de Saycota ayer fue acribillado por el peligroso multi asesino, Cayetano Gutiérrez Cayetano a meses de la anunciada amenaza de acabarlo por haberlo firmado un documento en su contra
* Esta muerte tiene relación con el escandaloso caso del menor Raymundo de la Cruz quien se enfrentó a judiciales en la sierra en el mes de Abril
* "Temo por mi vida", dijo el hoy fallecido el día de la reconstrucción de hechos

Alejandro García/Meridiano

Tepic.- Ya se lo había advertido y ayer lo cumplió; acribillado con un de las armas conocidas como "Cuerno de Chivo" ayer por la mañana encontraron al Comisariado Ejidal de Saycota, municipio de Acaponeta

y quien había delatado a su pariente "El Tano", tras la escandalosa muerte del menor Raymundo de la Cruz durante un presunto enfrentamiento contra judiciales.

"El Tano" lo había amenazado para que no hablara de él ante la PGJE y además se encontraba molesto porque había firmado un documento a la Comisión de Derechos Humanos y como no cumplió, ayer se desquitó.

¡ACRIBILLADO!

Al menos medio centenar de agentes de la Policía Judicial del Estado, anoche se encontraban en un impresionante operativo por toda la zona serrana de Acaponeta y parte de Huajicori, buscando afanosamente al temible asesino y asaltante, Cayetano Gutiérrez Cayetano, quien apenas en la mañana apareció en la comunidad de Saycota para asesinar bestialmente al Comisariado Ejidal de ese lugar.

La noticia fue confirmada ayer por la tarde por la Procuraduría General de Justicia, el comisariado ejidal de ese lugar, Ernesto Lemus Juárez, había sido acribillado a muy temprana hora y sus restos estaban próximos por llegar al Servicio Médico Forense para realizarle la necropsia de ley.

Cabe mencionar que para llegar hasta esa comunidad, las autoridades tuvieron que caminar por varias horas para llegar a la fe ministerial y levantamiento del cadáver, que según trascendió, presentaba varios impactos de rifle AK-47 mejor conocido como "Cuerno de Chivo" y los pobladores lo confirmaban..."fue El Tano".

Se espera que para el día de hoy se tenga un informe completo sobre estos lamentables hechos.

Declaró Ernesto el 25 de abril ante policías y reporteros...

"TEMO POR MI VIDA"

También se confirmó que la muerte del comisariado, tiene algo que ver con la muerte del menor Raymundo de la Cruz Lemus, de 13 años el cual cayera baleado durante enfrentamiento con judiciales, mientras realizaban un operativo en busca de "El Tano" el pasado mes de Abril, caso ampliamente conocido por la opinión pública.

Ernesto Lemus Juárez, tenía parentesco tanto con el menor fallecido como con el peligroso asesino ahora prófugo.

El 25 Abril, Ernesto Lemus, -hoy fallecido- lo dijo públicamente a reporteros que acudieron a una reconstrucción de hechos al poblado de Santa Cruz de Acaponeta, que Cayetano Gutiérrez Cayetano lo había amenazado de muerte por haber hablado de él ante la Procuraduría General de Justicia y la CEDH.

"El Tano", un sujeto al cual varios testigos describen como chaparro, moreno, de cara ovalada, nariz aguileña, de pelo largo que le llega a los hombros, feo, delgado y de característica tipo cora, su edad fluctúa entre los 50 y 52 años de edad.

Como Comisariado Ejidal del lugar, Ernesto Lemus Juárez dijo en entrevista ese día sobre el caso del menor Raymundo de la Cruz...

"Ese día -1 de abril-, siempre tenemos la costumbre como cada mes, de reunirnos con los comuneros del lugar --a los cuales él convoca --ese día llegué temprano en el primer carro que sube al pueblo, pues yo vivo abajo en otro pueblo donde tengo una huerta de naranjas, ya llegando estaba la gente de Santa Cruz y Saycota (este último poblado ubicado a 2 horas de camino a pie del lugar), además de San Diego de Alcalá", una vez ahí, tras una larga plática y después de haber acordado algunos puntos de importancia para beneficio de la comunidad, decidieron retirarse del lugar, cuando vieron que se acercaba una camioneta doble rodado y se pararon a un lado de la escuela, de ella bajaron varios policías judiciales y nos indicaron que nos paráramos frente a la pared y nos esculcaron, luego vi que corrieron dos muchachos a la escuela y luego agarraron la calle, escuchándose varios disparos".

El Comisario Lemus Juárez, acepta que los chamacos involucrados en los hechos son sus parientes, y agrega que "Personal de la Comisión de los Derechos Humanos acudieron al lugar a levantar una acta; y ocuparon a los puros testigos, aunque primero dijeron que ocupaban a toda la gente y no fue así, "de hecho no me mandaron ningún citatorio", sobre el oficio que fuera firmado por el secretario del Comisariado Ejidal Pablo de la Cruz, el titular de ejido indica que "Ese documento lo firmé yo, obligado, pero fue otra gente la que levantó el acta y otro, un maestro de nombre Quintín recabado las firmas", y dice que nunca estuvo de acuerdo en que se hiciera esa acta, "pues no sabía la bronca en que me iba a meter, de todos modos la firmé porque la gente me dijo y como allí estaban los dolientes del chamaco tuve yo que firmar".

-Asimismo, Lemus Juárez dijo temer por su vida, pues ya ha sido amagado por Cayetano Gutiérrez Cayetano --su pariente-- de que lo va a matar porque firmó el acta levantada; El Tano se la lleva en Saycota y sólo baja en tiempos de fiestas; de hecho, me comentaron que en Semana Santa anduvo por este lado"; y comenta "nunca trae dinero, es pobre, y no le puedo decir ya nada, si ya lo traen ni modo...".

Esas fueron las palabras del que ayer apareció acribillado por el peligroso asesino, que finalmente cumplió su amenaza.

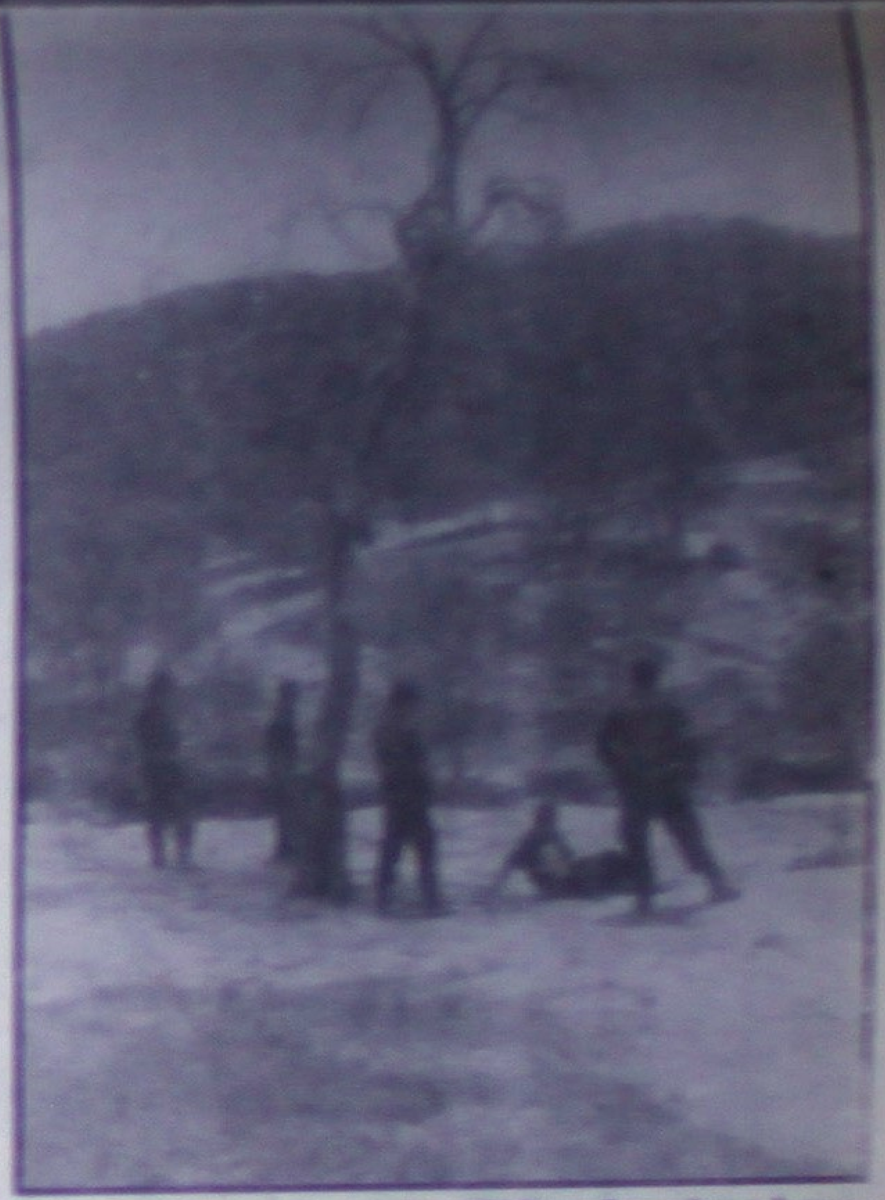

En la sierra de Acaponeta, "El Tano" vuelve a hacer de las suyas, ayer asesinó al Comisariado Ejidal.


¿TIENE UD. DIABETES?

NO SE PREOCUPE MÁS. TRATAMIENTO EN CÁPSULA Y TÉ 100% NATURAL

¡ GARANTIZADO !

VENGA Y COMPRUEBE, CON NOSOTROS EL INCREIBLE RESULTADO QUE OBTENDRÁ.

TÉ LECA-NOR CHINLI

¡AHORA CAPSULAS!

¿SUFRE ALGUNOS DE ESTOS SINTOMAS...?

DE VENTA EN TIENDAS NATURISTAS Y EN: MINA 155-B, CENTRO TEL. 214-89-64, TEPIC, NAYARIT

El gordo más joven compartirá su experiencia de haber adelgazado con KEEP FIT

Morelia #233 altos, (entre Lerdo y Amado Nervo) Zona Centro, Tel.: 216-04-26, Tepic, Nayarit.

Una pelea entre hermanos arrojó como saldo un lesionado en Paseo de Hamburgo número 61, en el Fraccionamiento Ciudad del Valle, presentándose agentes de la Municipal y Judiciales, quienes solicitaran la presencia de una ambulancia de la Cruz Roja, quienes dieran atenciones a José Ignacio Guitrón Macedo, de 24 años de edad, mismo domicilio, quien sufriera una herida cortante en antebrazo derecho, producida por un "cuter".
Y es que según lo relató, había sostenido un pleito con su hermano pero se negó a ser trasladado a un hospital para su atención, manifestando que solo era una rasguño, finalmente se retiraran del lugar socorristas, tomando nota municipales y judiciales. (Fotos MERIDIANO/Francisco Palomares)

PRONOSTICOS

RESULTADOS
PROGOL 1148

| | | |
|---|---|---|
| — | — | — |
| 2 | 13 | $ 151,781.62 |
| 75 | 12 | $ 2,248.61 |
| 860 | 11 | $ 78.44 |

$ 539,667.39

PROXIMO CONCURSO
PROGOL
CONCURSO 1149
¡Escoge tus equipos ganadores!
con sólo 5 pesos
GANA MUCHI$$$IMO
PUNTOS AL 5 DE AGOSTO DEL 2001

PRÓXIMO CONCURSO
$8'000,000.00 Ocho millones de pesos

melate
Sorteo 1426 Domingo 5 de Agosto del 2001
Combinación ganadora
1 19 22 25 27 35 30

| LUGAR | ACIERTOS | GANADORES | PREMIO INDIVIDUAL |
|---|---|---|---|
| 1er. | 6 NUMEROS NATURALES | — | — |
| 2do. | 5 NUMEROS NATURALES Y EL ADICIONAL | 2 | $218,574.36 |
| 3er. | 5 NUMEROS NATURALES | 28 | $ 26,020.75 |
| 4to. | 4 NUMEROS NATURALES | 1,531 | $ 475.88 |
| 5to. | 3 NUMEROS NATURALES Y EL ADICIONAL | 1,864 | $ 50.00 |
| | TOTAL DE PREMIOS | 3,425 | $1'987,502.00 |

PRÓXIMO SORTEO
$16'000,000.00 Dieciseis millones de pesos

revancha
Combinación ganadora
5 9 23 24 39 43

| LUGAR | ACIERTOS | GANADORES | PREMIO INDIVIDUAL |
|---|---|---|---|
| 1er. | 6 NUMEROS NATURALES | — | — |
| 2do. | 5 NUMEROS NATURALES | 45 | $ 10,880.95 |
| 3er. | 4 NUMEROS NATURALES | 1,692 | $ 173.63 |
| | TOTAL DE PREMIOS | 1,737 | $ 783,424.71 |

PRÓXIMO SORTEO
$5'000,000.00 Cinco millones de pesos

PRÓXIMO MIÉRCOLES
melate y revancha $21'000,000

TODO DIRECTO DE FÁBRICA
Grupo ROCO TEPIC
Distribuidor de:
VITROMEX PISO
Los mejores precios en pisos, azulejos, tejas, muebles de baño, tuberías, conexiones y eléctricos.
SERVICIO FORÁNEO
CONTRATISTAS Y SUBDISTRIBUIDORES PRECIOS ESPECIALES
ROCO TEPIC
Av. Victoria 213 Pte.
Tepic, Nayarit.
CASA DEL PLOMERO DE NAYARIT
Queretaro y Victoria
Tepic, Nayarit.
ROCO VALLARTA
Grupo Medina Asencio 2916
Puerto Vallarta, Jalisco.
CASA PLOMERO ALICA
Casa Ley
Tepic, Nayarit.

# ¡GONZALEZ MOMITA AL FRENTE DE LA DSPM!

* Nombran subdirector de Seguridad Pública
* Al regreso de Xocoyotzin Rentería Vega, González Momita seguirá siendo subdirector de Seguridad Pública

**Rubén Pérez/Meridiano**

Santiago Ixcuintla.- El día de ayer, domingo 5 de los corrientes entró en funciones el nuevo subdirector de la Dirección de Seguridad Pública Municipal, licenciado Carlos Rafael González Momita, quién estará al frente de la corporación en tanto que el titular, licenciado Jesús Xocoyotzin Rentería Vega, goza de merecidas vacaciones.
En una breve entrevista con González Momita nos enteramos que él estará como jefe de Seguridad Pública mientras Xocoyotzin disfruta sus vacaciones, y aprovechando su intervención podría ser posible que Xocoyotzin solicitara a cabildo una ampliación de sus vacaciones para resolver los problemas legales que tanto se han mencionado.
Por su parte el nuevo subdirector policiaco dijo que su presencia ahí es para coordinar a la gente para que sigan con la misión de prevenir la delincuencia y combatirla desde su trinchera.
También dijo que la excelente relación que ha tenido Xocoyotzin con las demás autoridades seguirá en pie; "Pues nunca debemos olvidar que somos preventivos", reconoció.
En cuanto a cambios en operativos y al respecto, González Momita afirmó que por el momento no había necesidad de ellos puesto que todas las maniobras implementadas por Xocoyotzin hasta el momento han resultado efectivas, pero en caso de que alguno de los operativos deje de ofrecerlos será necesario modificarlos.
Es así pues, que el representante de la Dirección de Seguridad Pública Municipal ofrece a la ciudadanía mantener la tranquilidad que hasta el momento ha logrado brindar la Policía Municipal.

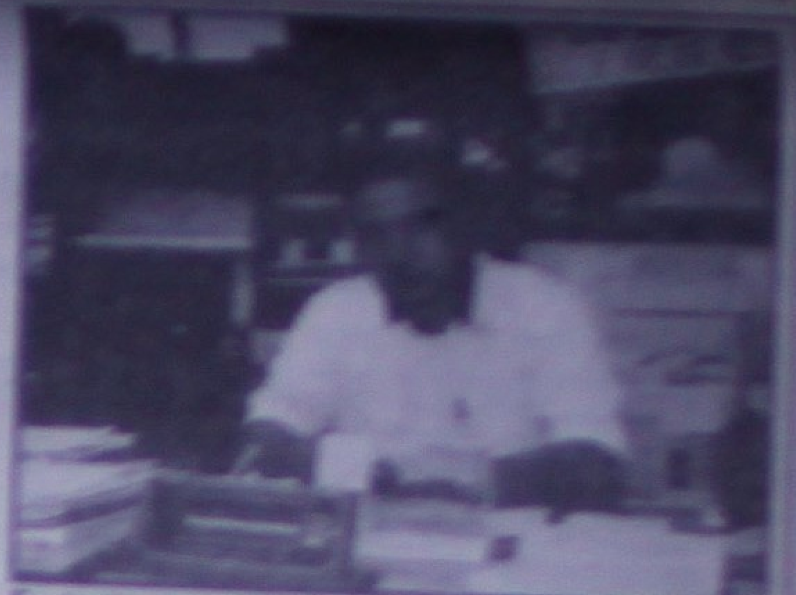

En tanto que el jefe policiaco Jesús Xocoyotzin Rentería Vega está de vacaciones, el licenciado Carlos Rafael González Momita estará al frente de Seguridad Pública tras ser nombrado por el cabildo subdirector de la corporación.

Veloz automóvil la arrastró por la 200...

# ¡ESPANTOSA MUERTE DE SEXAGENARIA!

**Alejandro Almanza Aguilar/Meridiano**

Badeba.- Elementos de seguridad que se encuentran asignado al macromódulo en este municipio, se dirigieron a la carretera federal 200 Tepic-Puerto Vallarta a la altura del kilómetro 92, frente a la escuela Conalep, sitio donde se encontraba el cuerpo sin vida de Rosa Estrada Martínez de 60 años de edad, mujer que falleció a consecuencia de heridas múltiples y fractura de cráneo que le fueron provocadas tras ser arrollada de manera brutal por un vehículo fantasma que circulaba por esa carretera a exceso de velocidad.

TENIA HORAS DE MUERTA

Acerca de estos hechos, elementos de los cuerpos de seguridad que tomaron conocimiento de este espantoso accidente, revelaron a Meridiano que Rosa Estrada Martínez de 60 años de edad, tenía varia horas de haber fallecido a consecuencia de fractura de fémur izquierdo y herida de 4 centímetros en la frente.
El accidente --según testigos-- ocurrió a eso de las 7:25 de la mañana de este domingo a la altura del poblado de La Peñita de Jaltemba.
Se dijo que la occisa pretendía cruzar el arrolló de circulación de la carretera federal 200, esto a la altura del kilómetro 92, pero al hacerlo, la anciana no se percató que a exceso de velocidad se acercaba un vehículo, cuyo conductor nada pudo hacer por evitar el brutal encontronazo.
La sexagenaria voló por los aires y terminó por estrellarse contra el pavimento, falleciendo de manera inmediata.
Trascendió que la finada era originaria de Guadalajara, Jalisco y vecina de la Peñita de Jaltemba, y al momento de su muerte se dirigía al mercado a realizar algunas compras para el desayuno de su familia.
Un agente del Ministerio Público del Fuero Común tomó conocimiento de los hechos, ordenando el levantamiento del cuerpo para posteriormente ser entregado a sus familiares, quienes habrán de darle cristiana sepultura.

Por una herencia maldita...

# ¡ASESINO A SU HERMANO!

* Con saña José Alejandro Jiménez descargó su pistola en contra de su consanguineo Evaristo quien cayó muerto arriba de su caballo
* El homicida huyó; pero horas más tarde se entregó al remorderle la conciencia

**Rubén Pérez y The Bohemio**
**MERIDIANO**

Tuxpan.- Eran las 7:06 de la mañana del sábado 4 de agosto, cuando vía telefónica a la comandancia de la PJE de este lugar dieron a conocer un homicidio sobre el cual solo se conocía que un sujeto quien iba a bordo de una bicicleta había dado muerte con un arma de fuego a otro sujeto que viajaba montado arriba de un caballo en el cual se dirigía a diario a su potrero.
Al ser enterados de los hechos, el grupo de agentes de la Policía Judicial del Estado dieron aviso al agente del Ministerio Público del Fuero Común, licenciado Francisco Javier Romero Mártir quien acudió a dar fe al lugar del homicidio, esto en el cruce de las calles Corona e Independencia del centro de Tuxpan, sitio donde yacía en el suelo el cuerpo sin vida del ganadero Evaristo Jiménez Carrillo de 58 años de edad.

LA HISTORIA DEL CASO

Según investigaciones hechas por la PJE, se supo que Evaristo Jiménez Carrillo vivía desde hace años con problemas personales con su hermano José Alejandro Jiménez de 50 años, el primero con domicilio en calle Independencia y Corona y el segundo en Emiliano Carranza número 235 sur esquina con calle Corona.
Este problema que al final los llevó a la tragedia, inició hace varios años por una herencia de tierras que les dejó su padre, de las cuales José Alejandro no estaba de acuerdo que le dejaran su parte a Evaristo, por lo que siempre dio a conocer su enojo en contra de su familiar.
Pero testigos de ese pleito señalaron que Evaristo tampoco daba su brazo a torcer y nunca quiso ceder sus bienes en favor de su hermano Alejandro; por lo que ambos se demandaron ante la Procuraduría Agraria, la cual tampoco supo definir quien era el propietario del terreno.
Esto llevó a que los hermanos Jiménez Carrillo se odiaran a muerte, a grado tal que en varias ocasiones se amenazaron con matarse y por ello los dos andaban seguido fuertemente armados.

LA GOTA QUE DERRAMO EL VASO...

De acuerdo a las declaraciones de familiares, así como del propio homicida de Evaristo, se sabe que ambos hermanos en días pasados tuvieron fuerte problemas en el potrero en donde José Alejandro pretendía realizar algunos cambios de los cuales su hermano Evaristo le prohibió que llevara a cabo, corriendo para ello a José con un machete que en ese momento el ahora occiso portaba, indicándole además de que si persistía en efectuar esos cambios la pasaría muy mal.
Recientemente vecinos de los involucrados indicaron que hace unos días los hermanos Jiménez Carrillo mencionaron que estos se liaron a golpes por diferencias personales, en la cual José Alejandro no salió bien librado.
A raíz de esto, José Alejandro decidió andar armado, fajándose en su cintura una pistola tipo revólver calibre .32 con la cual pretendía defenderse de su hermano.
Así pues, la mañana del sábado 4 de agosto, José Alejandro salió a su terreno a bordo de su bicicleta, pero al llegar a la calle Corona e Independencia, lugar donde vivía su hermano Evaristo, este al verlo le echó el caballo encima a su familiar, retándolo a golpes.
José Alejandro quiso continuar su camino, pero Evaristo continúo echándole encima el caballo, lo que molestó al primero de los citados, quien sin pensarlo dos veces desenfundó su pistola calibre .32 y la accionó en 6 ocasiones en contra de la humanidad de su familiar, quien cayó muerto al instante.
Al ver lo anterior, José Alejandro se dio a la fuga con rumbo al monte, pero al paso de las horas le llegó un fuerte remordimiento que terminó cuando optó por entregarse a las autoridades correspondientes, quienes ahora le seguirán un proceso legal por el delito de homicidio.
El cuerpo de Evaristo Jiménez Carrillo era velado al día de ayer en su domicilio particular, y hoy sería sepultado en un panteón local.
Trascendió que en caso de ser encontrado culpable José Alejandro por el delito de homicidio, este podría ser sentenciado a más de 40 años de prisión.